武漢日報

社址漢口江漢路

第一七一九號

自動電話二二一一五號

電報掛號有線無線一七八二五號

The Wu Hang Jih Pao

今日三張半售洋四分

內政部中宣會登記證警字第一二二五九〇九號

廣告刊例

[illegible]

定報價目

[illegible]

飛熊牌油漆

為紀念分發行所開幕

聯合大贈品

建華油漆公司　保華街保元里口　電話二一四三九號

分發行所　中山路三新街口　漢景街老慶安里　武昌發行所　漢陽門

隴海鐵路管理局通告

查本年三月二十六日，全國聯運時刻會議議決案，各路之行車時刻，應悉以第三〇一，三〇二兩次滬平通車之時刻為標準，互相銜接，統由七月一日起一律改訂，同時實行一案，本路各次列車之時刻，經已重新改訂，如期實行，除將新訂之時刻，另行登報外，特此通告。

中華民國二十三年六月十五日

局長錢宗澤

副局長周嘯潮

九華綢緞商店

六月二十日起

夏季大減價

贈送美術名貴紈扇

地址三分里對面

電話二二一五二九

鳴謝上海通易信託公司保險部賠欵迅速

五月十六日下午五時，府東一路八元里對面，敝租戶失慎，敝公司全部房屋均遭焚燬，幸事前在上海通易信託公司保險部之經理處固安公司保有火險洋七千元，當由該保險部直接查驗確實，立即照損害額如數賠償，并不假手於各公證行辦理，足證該保險部辦事敏捷，信用可靠，感荷之餘，謹此登報鳴謝，并為各界介紹

政記聯益公司

南京市財政局開始土地登記通告

本局奉令辦理土地登記，暫照自治區域，將市地劃分八區，於七月一日起，從三四兩區（東至武定門南至中華門西至水西門北至自西關頭起沿秦淮河經下浮橋陡門橋轉東經昇州路向北經中正路至秦淮河轉東沿河經內橋四象橋淮清橋利涉橋至東關頭止）開始舉辦，業經公告在案，各權利人恐有因事離京未及週知，用特通告，務於七月一日起六個月內攜帶所有契據親自來局或委人代理照章聲請登記，如逾上列期限未經聲請核准者，即依本市土地登記暫行規則第八十七條之規定，以無主地論，呈請處分，特此通告

律師何秉憲徵告偽造承康祥洽記顏料號天官圖商標硫化青各行號

頃據承康祥洽記顏料號聲稱，本號天官圖商標硫化青行銷各埠，久著信用，并早經呈請實業部商標局註冊，取有商標專用權在案，近竟有無恥之徒，偽造本號商標，到處濫售，殊為不法已極，為特委請貴律師代表登報做告等情前來，查偽造商標，法有專條，一經查獲，法所不恕，據稱前情，特代做告，務希偽造上開商標者，幡然改圖為要

事務所漢口五彩三巷七號　電話三一四一二號

湘岸鹽務稽核處建築岳州鹽倉招工投標佈告

案奉總所令准建築岳州鹽倉，及稅務局稅警各棧房，附發圖章，飭即招工抄標，等因，奉此。茲特佈告如下：（一）以岳州竹蔭街，舊鎮署基址，為建築鹽倉等基地。（二）定民國二十三年六月三十日上午十時，在長沙湘岸鹽務稽核處內，當衆開標。（三）投標人，須富有工程學識，及最新建築實驗，（四）投標人，於未經投標之前，應先到湘岸鹽務稽核處，領取工程圖樣，及投標章程，同時應繳納圖樣費洋二十元，方能領取上項圖章，此款無論該投標人，得標與否，概不發還。（五）投標標單，應於民國二十三年六月二十九日上午十一時以前，用火漆封固，投入標箱，其封面應書明（湘岸岳州鹽倉工程標單）。及投標年月日時。（六）投標人，於投標時，須繳押標金大洋二百元，得領收據，於中標時，抵作保證金一部份之用，其不中標者，於開標後，半個月內，通知該原繳金人，如數領回。（七）投標人，於得標後，應帶同殷實舖保，並繳納保證金五百元，方能簽訂合同。（八）開標時，湘岸鹽務稽核處，對於所投標單，有保留並擇取任何標單之權。（九）投標標單格式，建築標式，並工料工程各說明，均應遵照建築湘岸岳州鹽倉工程標章程及工程圖式，各規定辦法辦理。

武昌地方法院　第六百十五號

為公示送達事，查俞啟英與劉己酉為確認婚約無效涉訟一案，被告住址不明，無從傳喚，曾於本年五月十四日公示送達六月十一日下午一時審理之傳票與原告起訴之繕本，被告屆時仍未到案，亦未具狀答辯，茲再將七月六日上午九時審理之傳票公示送達，自粘貼牌示之日起，二十日發生效力，仰該被告劉己酉知照，此示。

民國二十三年六月十四日

魏修德聲明解除婚約啟事

啟者，修德孩提時，係祖父先金公謨聘魏成枝謝如棠之替說作主，與素昧平生之阮明媛之二女公子訂立婚姻預約，現修德已屆成年，深知夫婦配合，純係感情作用，如果強迫婚姻，將來必成怨偶，且婚姻大事，關係終身幸福，家庭組織，乃為社會基礎，今為尊重國家法律及個人自由計，除已專函阮府聲明解除婚約外，特此登報聲明

和利汽水汽水

清涼解暑

本廠出品之汽水汽冰二十餘年以來荷蒙各界之贊許成為汽水汽冰之大王實乃出品精良原料上乘之所致也並有四大優點（一）係蒸溜熱水製造而成清涼解暑有益衛生實為他家所不及（二）汽最足（三）味最美（四）香最濃

荷蒙賜顧請駕臨法租界工部局對門總經理處接洽可也價目格外便宜

汽水冰廠電話二三七一九　二二四二七號

元慶兒知悉

爾自六月初五日辦行去向不明闔家人等均為爾担心尤以爾母日夜啼哭我實無法爾乃於十二日來漢住同發厚行內爾如見報速急歸來爾欠別人之款我已代還清楚倘或有其他不得了之事我亦願與爾解決不必猶疑如爾不願來行可來信告知留住何處我來找你一同回鄉千萬勿悞

父孫封祝

出脫購買汽車

△本處存有司蒂白克汽車一輛客五個坐位因現時不用擬即出脫如有擬購者請屈駕來本處接洽面議價格以便成交

△本處擬購近年式半新舊帳棚汽車一輛如有出脫者請駕來本處接洽以便成交

特三區漢安里廿四號陸軍第四十七師辦事處啟

品珍鑽石珍珠號

本號由滬分漢已經十有五載平時貨價準確抱利微薄早已備樂坦白現用舊退換定有章程於社會市價中開市況可稱創始珍寶界之新紀元本號具此宗旨矢守不故途服務社會良然久早荷口碑載道也

現值春旺之時廿三年份首飾新樣又已玲瓏紛陳尚盼各界士姬興乎旋臨

並備現金收買上等鑽石珍珠翡翠出價從豐

聘有港粵名手代客鑲嵌異金白金手飾如蒙賜顧請認明品珍為荷

總號上海南京路大慶里口　分號漢口交通路中　電話二一五五六號

武昌司門口正街　亨得利鐘表眼鏡行

舉行特別大減價

一律八折歡迎參觀

特價品

十二號最新式夾白金女用長方手表每隻十七元

八號夾白金男女兩用長方手表每隻七元九角

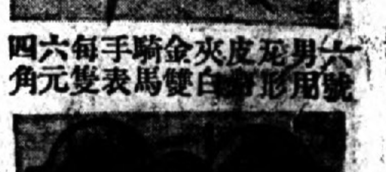

六號男用花形皮夾夾白金雙騎馬手表每隻六元四角

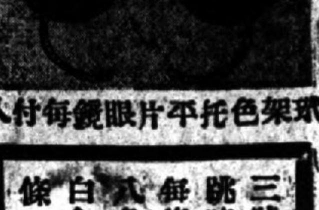

[illegible]式架色托平片眼鏡每付八角

三號新式跳時掛表每隻二元八角贈夾白金鍊一條

襄花路漢宜路自七月一日起開行漢口樊城間當日直達快車

△票價：往返一律十五元五角四分。△每日上午五時橋口樊城兩站對開下午六時到達。△經過舵落口，長江埠，雲夢，安陸，平林，馬坪，隨縣，厲山，唐縣鎮，棗陽，雙溝等站，均停車售票。△貨物隨交隨運，收費極廉。

△搭車地點：漢口在漢宜路橋口車站，樊城在襄花路樊城車站。

漢口市內請打電話三三五五一號接洽

請用國貨　華通電風扇

美觀　省電　耐用

保用十年

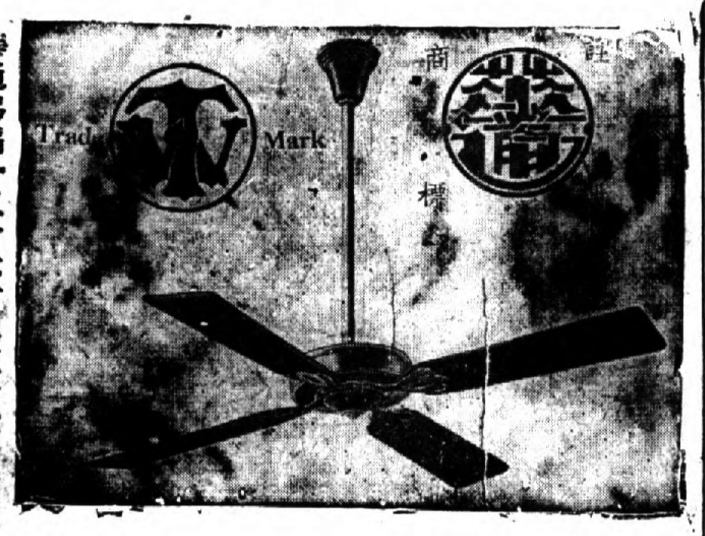

華通吊扇分五十六寸與三十六寸兩種

華通枱扇分十六寸十二寸九寸三種扇身均用噴漆各色俱備鮮豔奪目又有騎上打氣扇一種旋轉無聲堅固耐用

華通出品自凍器毋須人工與電力不勞自成冰結漣說明書承索即寄

各種說明書承索即寄

各埠各大電料行均有經售

臨時通訊處　捷成公司　漢口生成南里新十五號……自動電話二一〇一七號

漢口三友實業社謹啟

毛巾被，花樣真美麗，價錢又便宜，夏天蓋在身上最舒意。

毛巾衣，溫軟既適體，蘭湯初浴罷，穿在身上不受風寒襲。

凡夏季家常日用精美物品，本社應有盡有，

定價劃一，誠實無欺，如蒙賜顧，毋任歡迎！

總店江漢路中

支店中山路口　電話二一一五六七

漢口福邦號武昌支店南樓前正街電話四一五六七

中山路水塔對面

錦華綢緞號

大批綢綿紗綃

繼續服務犧牲

不以拍賣傾銷爲號召

但求國綢服裝之普及

北平沛仁堂樂家老藥舖漢口分店開幕啟事

吾樂家設立京都同仁堂距今三百餘載所以能名馳中外者係以選料求真炮製遵古之故惟限一隅購者咸感不便前爲便利主顧起見曾分設沛仁堂於北平茲更擴充營業在本埠再設一肆先行交易擇吉開張發售丸散膏丹參茸燕桂等加投重資以選真實材料一切製法不但均按同仁堂配本抑且精益求精本諸天良志在利人不計私利無上以副先祖濟世之心患者請嘗試之方知言之不謬也茲當開幕伊始各藥均按價碼特別從廉以酬達惠願諸君之盛意並備有各藥主治目表函索即寄如蒙郵購尤稱迅速此敬佈

同仁堂 沛仁堂舖東樂樸孫謹啓

總號北平和平門外南新華街 分號漢口中山路總商會對面

華興公司

現到大批最新出品之夏季服料百貨用品求適合現代的經濟以最低代價發售實行多賣主義

特三區湖北街

爲迎合社會經濟的需求

六月一日起 舉行夏季

福康綢緞呢絨商店大賤賣

地址特三區江漢路

電話二一三六一九

外埠郵購 竭誠歡迎

價目露佈 便宜貨正多欲購從速

品名	價目
呎白杭紡	每尺四角八分
呎真絲綢扣紡	每尺二角八分
呎雪白盛紡	每尺一角八分
呎雪白華絲紗	每尺三角
呎條子紡	每尺二角二分
呎條子雙縐	每尺四角二分
印花印度綢	每尺三角二分
各色素印度綢	每尺二角四分
各色錦綢	每尺一角八分
印花浮而紡	每尺二角二分
新式印花蔴紗	每尺一角二分
新式印花府綢	每尺一角八分
元白素府綢	每尺一角六分
藍條府綢	每尺一角六分
色條蔴紗	每尺九分
各色明華葛	每尺一角四分

平漢鐵路北運湘紙減價三個月

本路爲提倡國貨，特獎勵湘紙北運，定自六月十五日起至九月十五日止，三個月內，凡整車湘紙由漢口玉帶門，循禮門，大智門，江岸四站起運至順德站以北各站者，一律按照玉帶門站至順德站之四等運價核收；計每噸洋二十七元九角（百分之十五加價須負責費另計）。聯運至北甯平綏正太等路者，在本路段內，每噸運價，亦照此數核收。特此登報週知

漢口市政府通告字第　號

查本市第一期市政公債第五次抽籤還本，業經照章於本月十一日下午二時，在本府大禮堂舉行，所有中籤號碼開列於後：凡持有該項公債，其票面號碼末尾兩位，與後列號碼相同者，均爲第五次中籤票，並定於六月三十日起，由湖北省銀行，開始付款，該項債票及到期息票，計均以三年爲限，過期概不照兌，除布告外，特此通告週知！

漢口市第一期市政公債第五次中籤號碼

票別	號別									
一元票	〇八	一四	三〇	三五	四三	五八	六五	七五	八二	九二
五元票	〇九	一三	二九	三八	五〇	六〇	六六	七三	九〇	九一
十元票	〇六	一八	二三	四〇	四五	六〇	六一	七五	八六	九八
百元票	一〇	一一	二九	三二	四四	五七	六七	七九	八一	九一
千元票	〇二	一六	二一	三七	四三					

漢口市政府通告

案查本府招商標製漢口市乞丐收容委員會季單衣三千套一案，業於六月二十日上午十時在本府當衆投標，開標結果，以何利源所投十七磅藍官布男女童大小褂褲，平均每套單價八角三分五厘爲最低，經公決以該商爲中標，並牌示暨分令乞丐收容委員會知照外，合行通告週知，其未中標各商所投標押，[illegible]。附各商所投標價一份，計開：

何利源公司 男女童褂褲每全套價洋八角三分五厘

云記 每全套價洋八角七分五厘

嘉記公司 每全套價洋八角八分五厘

純記公司 每全套價洋八角七分

信康公司 每全套價洋八角八分五厘

劉雲裳解除婚約緊要聲明

啓者劉雲裳係湖北鄂城人，四歲時家父遠遊山西，由家母將雲裳許字咸邑萬星明先生公子萬啓偉君締結婚約，未曾取得雲裳同意，依現行民法規定，是項婚姻預約當然不能認爲有效，除另行函知萬啓偉君家長正式聲明婚約無效外，特此登報鄭重聲明此啓

專治腎病

凡遺精早洩見色流精陽萎之偏神經衰弱等症藥力所不能治者習鍊氣術自療一月根治面授函授功效同一詳章附郵票一分即寄

漢口法租界太平里三十四號仁興醫社

無敵香粉（特製肉色）

現代香粉之王

摩登 美麗 細潔 耐久

摩登女士個個樂用

上海家庭工業社出品漢口分社花布街

（各大商店均有代售）

陳嘉庚公司漢口支店新任全權代理人白羅克啓事

逕啓者鄙人茲接任陳嘉庚公司漢口支店全權代理人職務，所有前任古德聞（MR. GOODWIN）先生之代理權亦自即日取消，凡該公司債戶必須將欠款付交漢口法租界河邊五號斐甯飯店十四號房鄙人手收，由鄙人發給收據方爲有效。

民國二十三年六月二十二日 白羅克（MR. HUGO LOUIS BLOCK）啓

漢口青年會暑期英數補習學校招生

本會利用暑假期間給予學生補習進修之機會每年循例開辦暑假英數補習學校時期以七月二日起至八月卅一日止茲已開始報名詳細簡章函索（附郵票）面取均可寄奉願報名者即希從速

湖北建設廳招標承修孝感飛行場通告

工程地點：在孝感火車站附近鐵路線以西塘平場合計土方約在十萬市方以上

工程種類：填工程處或漢口市政府登記註册領有甲等營業執照之包工爲合格

投標資格：在省會

投標手續：願投標者可自六月二十二日起至二十八日止每日上午九時至十二時或下午二時至五時得隨時來本廳孝感飛行場工程處領取標單圖樣并繳費五元（無論中標與否概不退還）於開標日期前將標函投入標匭

開標日期：定於六月三十日下午三時在本廳開標

德國醫學博士衛爾生監製

至尊露

（即甜痧藥水）

本醫師鑒於天時不正雜疫流行爰特悉心研究以精良之藥料本化學製造發明至尊露藏服或搽立見奇效略舉主治病症於左

暑天痧症霍亂吐泄紅白症疾水泄風感冒寒胃氣痛頭風痛牙痛眼痛筋骨痛跌打損傷無名腫毒等症莫不奇效各埠各大藥房均有經售如

公益團體慈善機關軍政各界或個人施捨價格克己批發 漢口經理處長康里十九號新康化學藥廠生成南里內華納公司

百物跌價

爲何毛筆還貴

夢生筆店答曰

本店早既自動將價減低矣

夢生筆店 漢口三民路卅七號 啓

社論

日益殭化之戰債

歐美戰債之難決，本報曾一再論及，六月到期戰債果不出吾人所料，至十五日美國應收戰債本息全數四七七，八四三，六四四元，中僅收到一芬蘭一國之一六六，一三五元，約當原額三千分之一，其他英法等十二債務國，一概拒付，去年十二月十五日尙有英意等五國償付一部，與今年比較，相差甚遠，大有每況愈下之勢。且橫逆之來，不可遏止，除歐美債款如此情形外，德國更於六月十四日宣佈下月起一切債款停付六月，即道威斯，楊格計劃所規定者亦包括在內，各債權國，不勝憤慨，英國主設清算處，法國亦謀抵賬法，美國亦提出抗議，斥爲違反美人利益，是戰債問題，日趨殭化。

緣德國之停付對外債款，四月下旬，即有傳說，當時英法政府曾令其駐德大使，提出照會，聲明重視此舉，嗣後各債權國代表羣集柏林，與德中央銀行進行談判，四月二十七日債務會議於是開幕，而德中行總裁赫德氏先一日却以無線電發表演說，訴述德國現有金準備之減少及對外貿易之不振，要求各國概予讓步，然各國不特不表同情，反歷舉事實，證明德國確有付債能力，美國某學者更指出其軍費預算超過應付債款十六倍，而對各鄰國所消耗之宣傳費亦可觀，德遂於五月二十九日無結果而散，嗣後馬克狂跌，德政府復要求停付商業債款，詎各國方分別抗議時，而德竟於六月十四日連政治借款亦宣布一併停付矣。

德國此種斷然態度，實具不得已之苦衷，否則，決不敢冒天下之大不韙，挑動各國之憤怒。日來試觀各國抗議後德國態度之堅決依然，即可證明吾人所論之不誣。德國因戰爭所負之賠款已覺龐大，然益以戰後借債還債，辦法之發展，更感不堪負担，於不借債即不能還債，數年來戰債之無糾紛，即基於此點。但自一九三一年七月金融恐慌爆發，債權國悉提回資金，以期膨脹國內信用，德國對外債務於是大減，此一事實之發展，不特喪失對外債務信用，且以借新債還舊債爲復興工商業之手段，債務減少，即影響通貨缺乏，物價下落，而對外貿易亦隨之不振，赫德氏演說並非飾言，德國貿易以一九三〇年最旺，輸出達一百二十億馬克，同年輸入亦達一百億馬克，翌年輸出入俱減，迨乎本年第一季竟有五千四百萬馬克之入超，確係不振。至金準備之減少，亦非狡詞，據倫敦經濟週刊所揭載之數字，其準備率去年五月六日尙爲百分之九．一，今年同月七日竟降至百分之五．四。

由上述諸點觀之，德國經濟抵於今日已趨於山窮水盡之境，期其履行債務，何啻緣木求魚，目前各國之對策，若英若法，均着重於報復，所謂清算所謂抵賬，無一不在付德貨款之中扣除債款，但此種報復手段，德國亦可尤而效之，果爾，則戰債之糾紛愈形擴大矣。

戰後德國經濟之蕭條，早趨事實，而債權各國亦坦然承認，因此有年前洛桑會議之決議，對德賠款幾全部放棄，但此項決議之實現，却繫於紳士協定之成敗，所謂紳士協定，即以對美債務爲轉移，易言之，如美國放棄戰債，則歐洲各國即放棄賠款。否則決議無效。

但此項要求，迄未邀美國同意，近來美國爲催償到期戰債，態度益亟，毋怪歐洲各國對德停付措置表示不滿也。

目下戰債問題日趨殭化，糾紛擴大之結果，不特加深經濟恐慌，且易招致戰爭，何去何從？吾人願反復致意於白宮主人羅斯福，速起謀最後之決定，庶乎可。

漢口裕豐煤業公司經理老井陘煙煤售銷處廣告

本公司承銷老井陘煙煤品質最良燃火分極少火力尤大所用數確比他煤減省多炭且貨美價廉實有事半功倍效果向在武漢暨各大商埠暢銷早荷中外各大工廠用戶兵艦輪船一致贊許信仰備至名國難方殷提倡國貨為當務之急特將此煤大批運漢以供各大廠家輪船用戶需要價值格外克己以副諸君愛國之熱忱無論零躉均備汽車運送極為便利如蒙惠購請至本公司面洽無任歡迎（辦事處法租界泰興里外十六號）（電話二四七七號）（煤廠一太古下首中央棧電話二二四七四號）（一般橋口皇宮室電話三三八九三號）

協記四川飯店特別啓事

本館遷移交通路口湯源元樓上開幕以後時蒙各界熱烈照顧賞美物品精潔飽食費少實正適合新生活之原則茲為答謝顧主雅意特加緊工友精益求精唯一口號不用腐濫陳物抱定薄利主義并應社會需要添設早晚茶點麵食兩部如入本館三層樓屋其佈置之古雅空氣之流通涼風習習坐位舒適儼似屋頂夜花園尚祈各界仕女惠興平來如承包辦酒席無不克己歡迎本賬房啓

國信葡萄酒到漢

本公司開辦於民國十年十月十日定名曰三十字牌葡萄酒曾經政府註冊登記特選山西清源縣每年產額兩千萬斤葡萄中之最優美者精製成酒歷年專售本國……

廉價一月　每瓶售洋八角　每打八元

附錄說明　葡萄佳釀　毫無雜質　甘津解渴　溫潤文雅　純粹國貨　中外咸悅　抵換來舶　按時自飲　豐光滿頰　壯身體

總經理　山西清源縣益華公司

代銷處　漢口大智門車站賢記公司　電話二二〇三八

周大榮受典房屋基地聲明

成路第二百零四號雙棟房屋基地已聲請法院依法登記在案關于上開房屋基地如有糾葛未清應由出典人理落不與受典人相干特此鄭重聲明　部人現備價受典張兩銘堂保

平瀋通車交涉規約　秉承否認偽滿原則

根據國際公法謀交通聯絡便利

殷同宣言脫稿述個人辦理經過

【本報北平廿二日電】中國旅行社及日本觀光局代表，定廿四日或二十五日在津開會，商訂通車辦法。通車實行後，將組列車警察隊，以保安全，沿途各站，不再設辦事處。又殷之宣言已脫稿，大意㊀此次實行平瀋通車，係根據國際公法，以謀國際交通連絡之便利，㊁通車交涉規約，秉承中央政府不承認偽滿原則下進行，㊂述個人辦理經過。

【本報北平廿二日電】㊀平瀋通車會議，傳定二十五日在天津作最後商談，屆時殷同柴山陳湘濤宇佐美及中日交通重要員司均將出席。通車事宜，北甯路局積極籌備，舉凡車務人員及機車車輛票據等均備妥，並將通車所用列車，開抵豐台，聽候調遣。㊁路局許文國鄭寶照決二十四日與陳湘濤在津商旅行社組織，因僅係手續問題，鐵道部不另派員參加。殷同二十一日接中國旅行社陳湘濤電稱，於二十日開董事會，已決定接受辦理售票事宜。

【本報天津廿二日電】㊀殷同柴山二十二日商定，關於戰區一切問題，改二十五日在津商談云。殷同定日內由平來津。㊁新編特警，劉仍在楊村蔡村等處駐紮，開入戰區問題，俟黃郛北返後始能確定。㊂馬蘭峪辦事處就職新三十三日語記者，保管東陵問題，經派專員與日方交涉，不久可收回，該處現駐偽軍一營，並設有偽辦事處，將來收回後，我決恢復保管委員會，切實整理。

【本報上海廿二日電】日聯社二十一日東京電，據聞中國政府乘華北通車問題解決之機會，要求日廢棄塘沽停戰協定，然陸軍省尚未接此報告，據陸軍省之意見，中日停戰協定，於可以代此協定之新條約成立之後，始可廢除，但中國方面遷延訂立新條約之交涉，日本早有準備，與中國訂立有誠意的條約。

【本報天津廿二日電】冀區郵務管理局，以日本國際觀光局，私運郵件，請由海關檢查，其寄往國外者，概按欠資處罰，寄往東北者，一律由局扣存，但觀光局運件更嚴密。

全經會通過要案

西北建設計劃略有變更

決定水利公路進行辦法

【中央社南京廿二日電】全經委會二十二日晨十時開九次常會，出席汪兆銘，蔣中正，宋子文，孔祥熙四人，孫科以立法院開會未出席，列席祕書長秦汾，汪兆銘主席，首由宋子文報告考察西北經過，分水利，公路，衛生，農村建設四項，於考察時所得印象及如何改進之計劃，報告頗詳，繼由秦汾報告該會暨各處最近工作情形及該會各項專款收支表，並預算與實支各數比較表，討論提案：㊀宋子文提擬議變更西北建設進行計劃案，決議，通過，㊁涇洛工程局暫行組織規程草案，並請委孫紹宗為該局局長兼工程司案，決議通過，㊂民生渠工務所暫行組織規程草案，並請委派王仰曾為該所主任兼工程司案，決議，通過，㊃中央棉業改進所暫行組織規程草案，及各省棉產改進所暫行組織通則草案，決議，通過，㊄擬定本會公路委員會委員名單，並請指定主任委員及常委案，決議，通過，並指定秦汾為主委，陳體誠曾養甫為常委，㊅西北水利事業進行辦法案，決議，通過。㊆棉業統制委會，擬將推廣植棉及管理費二項，共減出十五萬元，加入棉紡織染事業費內，重行編製進行計劃及預算案，決議，通過，㊇派赴贛工作人員會報，贛省各項事業，經已調查規劃，本會原擬設立之江西辦事處，似應早日成立，轉陳核示案，決議，江西辦事處，即日成立，以蕭純錦為主任，㊈決議以水利處簡任技正鄭肇經升充副處長，遴選簡任技正一缺，以薦任技正兼設計科長汪胡楨升充，㊉興築西北公路進行辦法案，決議，通過。此外尚有孔祥熙提議請派員視察山西汾河水利計畫，經決議，即日派員，於孔祥熙赴晉時同行，十二時三十分散會。

宋氏提案原文

【中央社南京廿二日電】宋子文向經委會提擬變更本會原定西北建設事業進行計劃案原文，稱子文前以本會西北方面各項事業，正待開始進行，曾於四月間親往西北實地考察，前後數旬，歷經陝甘甯青諸省，訪查所至，深知西北事業，有待於開發經營者，實至繁夥，各地當局民衆，期望本會為之開發經營者，尤極殷切，本會前定二十三年份事業進行計劃，關於西北建設各項，大體尚能適合目前需要，惟按之實際情形，要亦不無應加變更之處，茲經詳加考慮，擬就原定事業費支配數範圍酌定辦法數則如左：㊀甘肅甯夏兩省水利事項，頗關重要，本會本年份事業進行計劃，未經列入，現擬分別舉辦，預計所需經費，甘省約五十萬元，甯省約二十萬元，合之陝綏兩省，原定水利經費一百三十萬元，計共二百萬元，所增七十萬元，擬先就西北畜牧經費項下，移用十萬元，西北合作經費項下移用二十萬元，餘再另籌，㊁西蘭公路工款，擬加撥三十五萬元，由原擬撥借福建路款內移用十萬元，公路運輸經費項下移用十萬元，尚少十五萬元，在公路款內另行設法，㊂西北畜牧經費四十萬元，除照上述移去十萬元後，所餘三十萬元，擬併入原定西北獸疫防治及衛生事業費項下三十萬元，計共六十萬元，關於應辦畜牧事項，由農業處與衛生實驗處會商辦理，㊃西北農村合作經費四十萬元，按照上述移去二十萬元後，計存二十萬元，以上所擬數則，是否可行，敬請公決。

【中央社上海廿二日電】宋子文二十二日在京出席經委會第九次常會後，即於午後五時車返滬，於晚十一時半到達。

蔣宴蕭李等

【中央社南京廿二日電】蔣委員長廿二日晚八時歡宴蕭振瀛李杜陳紹寬陳慶雲朱紹良龔理鳴托克托明等十餘人，九時許散。

【本報南京廿二日電】

廢除苛捐雜稅

應明定實行日期

滬商會昨電政院

【中央社上海廿二日電】滬商會二十二日呈行政院，請明定廢除苛捐雜稅日期，而於出口稅酌量減輕，一面實行捲烟公賣，藉增國庫收入。

【中央社天津廿二日電】冀省廢除苛雜問題，當局已將稅收狀況，統計完竣，並分別正稅苛雜性質，俟中央頒到抵補辦法，即定期裁撤，其因入不敷出之數，則從減政方面着手，以資挹注，將來縣屬各局，則實行改組，至於協餉，俟減稅後，將請中央豁免。

蔣委員長定廿三日晨檢閱軍事委員會政治研究所，並考驗學術各科。

陳立夫抵青

【中央社青島廿一日電】中委陳立夫，青市長沈鴻烈，膠濟路委員長葛光庭今晨由濟相偕抵青，陳氏下榻市長官邸，午間由沈陪同參觀市內學校碼頭工程等處，陳對青市建設進步之速，極為嘆服，今晚沈設宴為陳氏洗塵，并邀各機關領袖作陪。

傅明日赴杭

【中央社上海廿二日電】傅作義定二十四日赴杭遊覽，勾留一週，即北返。

張羣月內返鄂

撮談鄂省預算已決定

僅增事業費數十萬元

【中央社上海廿二日電】張羣廿二日語記者：本人前曾草擬整理土地增加人民自衛力量計劃，呈請中央及總部核准施行，昨特晉京謁汪院長蔣委員長，面呈一切，並便道來滬視察鄂省在江南造船所定造之巡艦工程，本人月內返鄂，鄂省財政，廿二年度盡量節省，收支適合，且償還舊欠三百五十萬元，僅廿三年度預算已決定，僅支出方面增加事業費數十萬元，至鄂水警原甚腐敗，本人蒞任之初，即令停辦，經費移作添造炮艦二艘，巡艦六艘之用，並創辦水警教練所，以期九月恢復水警。

【中央社上海廿二日電】張羣廿二日應吳鐵城之宴，參觀市中心區新建設，頗滿意，吳即在市府宴張。

孔祥熙北上

將視察稅收及建設狀況

參加教文基金會後返晉

【本報南京廿二日電】財政部長孔祥熙，二十二日午後七時偕夫人宋靄齡女士，乘平浦通車北上，赴平參加中華教育文化基金董事會議，即轉赴山西原籍料理私務，大約二三週後，始能回京。據孔談：余此次北上，赴魯冀晉等省，與地方當局，面商厲行廢除苛捐雜稅，並視察民政財政黨務及黃河水利，長城各口，早已設立分卡，此種設卡性質，與沿江沿海所設分卡情形相同，在防止漏私，以裕國庫。

【本報南京廿二日電】孔祥熙二十二日晚北上，臨行前，蔣委員長夫婦及須磨均先後往訪，蔣夫婦並送至江邊，孔臨行談：過濟南時，將晤韓復榘馮玉祥，抵北平後，即澈查平印刷局舞弊案，視察長蘆鹽稅稅收及長蘆鹽運使新舊交替後情形，華北金融狀況，準備設財政部駐平辦事處，並視察西安洛陽陪都行都建設狀況，至晉將訪閻晤談云。

教文基金會

定期在平開年會

【中央社北平廿二日電】中華教育文化基金委員會定二十九日在平舉行第九屆年會，討論分配庚款問題，除施肇基、顧維鈞外，孫科，蔡元培，李石曾，徐新六，均定二十四日晚北上，任鴻雋，胡適，周貽青等決定出席，常委蔡元培等三人，任期已滿，將改選。

監院令會議

于右任將出席

【本報南京廿二日電】㊀監院定廿三日上午九時舉行第廿九次院務會議，各監委均將出席，于右任亦將親自出席主持云。㊁監委朱雷章舉劾浙省龍德縣第四公安分局長夏振鏡，濫權枉法，私押無辜一案，司法院已轉發該省地方公懲會，依法辦理。

【中央社南京廿二日電】監委張華瀾舉劾冀玉田縣長高天華縱匪殃民案，關於急速救濟處分部分，政院已令該省府遵照具報。

平日軍赴津

對馬艦水兵遊陵園

【中央社北平廿二日電】駐平日軍三百餘名，二十二晨專車赴津，轉輪回國，男女日僑二百餘人到站歡送。

【中央社南京廿二日電】日對馬艦水兵百二十名，二十二日晨九時由板橋指揮官導赴陵園遊覽，下午二時返艦。

羅文榦

將再來鄂視察

【本報南京廿二日電】羅文榦日內仍擬赴鄂視察各縣司法，因鄂處全國中心，司法關係國家至鉅，故須親往視察，俾作整頓張本。

甯請賑代表

向滬慈善團體請撥

【中央社上海廿二日電】甯夏請賑代表徐家儒等四人，晉京後旋復來滬，向各慈善團體請撥，據云，該省受孫殿英軍蹂躪最重者為甯夏甯朔平羅磴口四縣，兼以水旱，牲畜宰食殆盡，省內建設工程，最大者為疏浚漢渠，引黃水以灌農產，宋子文至西北視察後，曾撥款二十萬元開掘，如能積極興工，當可以工代賑云。

章嘉留五台

將派李建章晉京

【本報北平廿二日電】章嘉在五台山，因接見來朝蒙僧頗忙，改派李建章日內赴京，報告宣化內蒙經過。

班禪即入京

赴平避暑說不確

【中央社南京廿二日電】班禪招待所息，班禪牙疾漸痊，下星期三返京，赴平避暑說不確。

諸昌年返國

【中央社上海廿二日電】前駐瑞典挪威芬蘭三國公使諸昌年，卸任後，偕眷赴美作小遊，旋乘林肯輪返國，已於二十二日晨抵滬，日內晉京向外部報告一切。

昨續獲四匪

盜案兇犯

現正審訊中

【本報北平廿二日電】盜案正犯侯和尚，原名侯文明，經審訊結果，供出黨羽頗多，當局二十二日在平某處，續捕獲四匪，現正在審訊之中。

立法院會議

徒刑犯移墾條例付審查

儲蓄銀行法草案決通過

【中央社南京廿二日電】立法院二十二日晨八時開六四次會議，出席委員七十五人，主席孫科，討論事項：㊀中央政治會議第四一二次會議決議，徒刑人犯移墾條例草案原則通過，函經國民政府交本院審議案，決議，付刑法委員會審查，限一星期審竣。㊁本院刑法委員會報告審查刑事簡易程序暫行條例草案案，決議，照審查意見通過，㊂審議儲蓄銀行法草案案，決議，修正通過。

英使向魯韓申謝

被架英人脫險後

當局嚴令緝盜務期歸案

【中央社北平廿一日路透電】英使賈德幹，今日赴威海衛之前，曾電謝向魯主席韓復榘申謝營救順天船被架五英人之努力，按賈氏為英使署漢文祕書處職員，星期二晚奉命偕軍事參贊處職員杜里中尉赴濟南謁韓，俾協商進行營救計劃，今英人均已出險，二氏故定今日返平。

【中央社北平廿二日電】英使賈德幹偕夫人及祕書等，二十二日晨赴津乘船轉往威海衛避暑。

【本報濟南廿二日電】被架英日人雖脫險，當局仍令嚴緝海盜，務期獲案究辦，傳盜匿於霑化葦塘內，婁德壎偕邀稅警局長柴春霖等，赴該調查，並無所獲，婁等奉英使電召，定廿三日返平。

海軍飛機隊到利津偵察

【本報青島廿二日電】我海軍飛機隊，廿二日飛利津黃河口偵察盜跡，尚無線索，迄廿二日晚，各方亦未接到海盜任何要求信件。

【中央社天津廿二日電】于學忠談，北戴河逮捕海匪十七名，廿二日上午已由海防指揮部解津，押五一軍部，正在嚴訊。大沽口外海盜綁架案，除一部外人釋回外，餘尚無報告，關於今後海面防務，已嚴令范指揮特別注意，並在冀魯交界處，檢查往來行輪。

【中央社威海衛廿二日電】連日過威海衛各商輪均有武裝，以保護交通安全。

新運總會

將擴大組織

【中央社南昌廿二日電】新運促進總會將擴大組織，由蔣委員長任會長，負全部運動最高領導責任與職權，熊式輝鄧文儀為正副主任，下設總務，宣傳，設計，推行四股，由邵華等分別担任，該會址在豫章公園，將重新布置整飭，更名為新生活公園。

述坑洞匪巢攻破

投誠殘匪我正設法收容

東路軍令各縣防匪安民

【中央社南昌廿一日電】國軍在表湖擊潰偽三十三師及永豐興國等處獨立團後，殘匪竄集述坑洞一帶山嶺，築有極堅固之堡壘，並沿山隘道埋裝地雷，滿插竹釘，以圖阻止國軍前進，該嶺高聳壁峭，亘卅餘里，為潭頭東固上固百富龍岡間之扼要點，亦興國甯都之屏障，乃偽西方軍盤據之老巢，我韓師於十四日奉令進剿，分路攻擊，鏖戰數日，肉搏多次，卒以國軍勇敢善戰，前仆後繼，今已完全佔領該述坑洞一帶山嶺，殘匪紛紛投誠。

【中央社福州廿一日電】㊀東路總部以近來各縣時常發生匪案，為人民安居樂業計，特通令各縣長認真整理保甲，編組民團，以安民為本，此後各縣境內，如有發生殺人綁劫案件，限十日內破獲，否則依法嚴辦。㊁連城收復後，共匪知大勢已去，紛請投誠，第九師收容部每日收容數百。

拉西曼抵倫敦

報告書交技術團審查

本人返華否刻尚未定

【本報上海廿二日電】字林西報倫敦二十日電：國聯所派南京政府技術顧問拉西曼博士今日由日內瓦抵此，據語字林報訪員，謂渠之中國報告書，刻正在技術團審查中，該團將由其輔助，繼續以關於中國地位之情報上諸國聯委員會，博士又謂渠返華與否，今尚未決，惟國聯與中國之合作，確將繼續進行，現有充足經費可資擴用，惟後此發展，端賴出席國聯委員會之各國政府，尤其為諸大強國決之，中國切望獲西方之輔助，惟輔助方式，殊難決定，國聯不能單獨有所作為，正如月之賴日光反射而始能明也，博士確言對華之國際借款，甚至未嘗考慮及之，又言本年三月二十一日日美之交換文件，美國對遠東之態度，決不因此稍更，而此舉亦未示明美國關懷中國，還不信美國或任何大國應承認「滿洲國」，國聯因滿洲而多之承認，大為所窘，然吾人對之，無可奈何，國聯既不能阻止日本攫取滿洲，若因滿洲而多之承認，而加以懲罰，亦覺不公道矣。

鐵部兩公債押款

合同已議妥月內簽約

四行承受推銷庚款公債

【中央社上海廿二日電】鐵部現第一期建設公債及玉萍鐵路公債，向銀行界押借一千六百萬元，作玉萍路建築工程費，合同內容大致議妥，月內可正式簽約。

【本報上海廿二日電】鐵部為完成粵漢鐵路，將發行民國廿三年六厘英金庚款公債一百五十萬磅，業由中央，中國，交通，匯豐四銀行承受推銷，並組基金保管委員會，保管該項公債。

民運工作三原則

中央擬定將逐步進行

邊境黨務已設法推進

【本報南京廿二日電】民衆運動工作，中央擬定三項基本原則，㊀對外將揚民族意識，㊁對內增加民衆組織力量，㊂發展生產技能，即本此原則，領導全國民衆努力逐步進行，期達完成復興救亡大計。新疆蒙古之黨務，已逐漸推進，西藏黨務由黃慕松先行試辦。

何鍵抵粵垣

剿匪會議定今日開幕

昨開談話會交換意見

【中央社香港廿二日電】何鍵二十一日晚八時抵粵垣，九時陳李在東山退思園設宴為何洗塵，蔣伯誠薛岳白崇禧均被邀作陪，席間賓主暢談甚洽，十二時始散。

【中央社香港廿二日電】政務會廿二日午後五時歡宴何鍵白崇禧蔣伯誠薛岳，並邀余漢謀李揚敬繆培南作陪，九時許始散。

【中央社香港廿二日電】四路剿匪會議定廿三日晨九時在總部舉行，又陳濟棠廿二日晨九時在總部約李宗仁白崇禧何鍵蔣伯誠薛岳及粵留省高級將領開談話會，交換各路剿匪意見。

留日僑胞被逐回國
外部將進行交涉
刻正調查事實經過
▲葉木花案日仍在延宕

「本報南京廿二日電」我留日經商僑胞陳崇壽等十六人，此次被日當局無理由押逐返國，據外交部息，正由外部國際司研究進行交涉步驟，陳等定二十二日到京，分向政院外部等機關請求提出抗議。「中央社南京廿二日電」旅日僑胞胡志超陳崇壽等，被迫歸國，廿二日抵京，向中央請求救濟，已招待至華僑招待所暫住，俟調查經過後，再籌辦法，胡等旅居仙台，在十年以上，除經營飯店外，並努力黨務，平日頗有積蓄，致遭日人之忌，迫令改入日籍，胡等嚴拒，乃有被逐之舉，胡等均娶日婦，生有子女，亦與財產同被扣留。「本報南京廿二日電」葉木花案，外部令蔣作賓繼續交涉，日方仍在延宕中，交涉未有進展。「中央社南京廿二日電」南洋華僑同志會，以僑生葉木花被日人慘殺，特邀旅京華僑被逐同志會發起召集首都各界，組葉案後援會，二十二日假華僑招待所開發起籌備會。

日關東蒙農場
將實行大批武裝移民
派員赴西蒙調查鹽灘

「本報南京廿二日電」㈠蒙會接駐蒙調查專員報稱，日在東蒙開殖農場，並實行大批武裝移民。㈡財界息，日對我產鹽區域，誠有奪取必要，近由多倫西北拓殖公署，特派島田三郎偕技師吉田良佐等，赴西蒙鹽灘實行調查，據稱，該灘每年收入，可達三千萬元之譜。㈢偽組織在遼化遷安設立之鹽店，近經我方極力向日方交涉，十九日已撤銷，緝私隊為防該偽鹽店再設，已派隊往。

「中央社南京廿二日電」蒙藏會二十二日開一七九次常會，通過改頒各盟旗新印及官章，並通行各盟旗，將舊印諸銷封存。

「長春通訊」日拓務省近向我東三省作第三次特別農業移民計劃，至六月十五日止，由全國選出移民志願者四百五十名，資格以農村出身，受過在鄉軍人教育，成績優良之者，曾受為在鄉軍人教育者為主，年齡須在三十五歲以下，已由第五師團管內各聯隊區採用者，廣島十名，福山十五名，濱田二十名，山口二十五名，志願者須先到鄉軍分會長及町村長處報名，經兩者協議後，二十二日通知各該聯隊區之聯軍區，六月六日濱田，七日山口，八日廣島，九日福山各處，均舉行試驗，至六月十五日，即行報告拓務省，管下之合格者，擬在廣島施行一月間之短期訓練，並對每人支給施行費八十元，器具費百五十元，家畜費七十五元，被服費三十元，建築費二百五十元，一年間每人按月發飯費五元，每戶種地一百五十畝，耕地由偽組織代辦，以能植水稻者為合格，地租極為便宜，一俟訓練完畢，即行遣往東北墾殖，約在本年七月中旬，即可出發東北。

韓刷新軍政
令擬定二年計劃

「本報濟南廿二日電」廿一日韓復　召集省政府秘長，民廳長，總部參長，各處長，軍事教育團長開會，決刷新軍政，以時代化訓練軍隊，注重國術，本月底舉行考試。政治自二十三年度起，令建設廳定二年計劃，公務人

顏惠慶辭意打銷
日內赴津返任期仍未定
▼▼唐有壬談顧返國係私事

「本報南京廿二日電」顏惠慶已打銷辭意，惟赴俄返任期仍未定，一二日內赴天津。「本報上海廿二日電」外次唐有壬，談我國駐俄大使顏惠慶因年老乞休，向政府提出辭職事，政府對之，竭力挽留，確已打銷辭意，將予以略長休假時期，絕不許其告退也。駐法公使顧維鈞氏之回國，亦完全係私事，蓋顧氏自赴法後，迄已兩年，特請假回國一行。

馬衡昨抵京
訪褚商整理故博事

「中央社南京廿二日電」馬衡二十二日晨由滬抵京，即赴行政院訪褚民誼，商談整頓故宮博物院事宜。

招待平商界
鐵展會定期
介紹各路沿綫貨品

「中央社北平廿二日電」鐵展會為介紹□路沿綫貨品於平市各商起見，特定於廿八日開招待平市商會，所屬各行商同業公會代表，該會已將各陳列貨品，擇其重要者，將用途價值，產地名地址，鐵路運價及運輸方法等，製成表，屆時贈與到會各商，用供研究資料。

政院新廈
竣工時招待報界

「中央社南京廿二日電」行政院建築新廈現已次第完成，聞俟全部竣工時，汪院長將招待報界參觀。

無錫塘埲山中
發現玻璃原料
某西人迭次勘察化驗甚佳
山主徐葉根準備實行開採

「無錫通信」縣屬第十四區開化鄉南坊前附近塘埲山，俗稱米扇山，樹木稀少，每逢雨後，山上即發現光明燦亮之礦質物，細若米粒，堅逾鑽石，以之切割玻璃，應手而碎，鄉人僅知石屑，初不注意，前有滬上某洋行西人，結伴至南鄉遊覽道經山麓，瞥見小顆細石，攜歸化驗，證明該礦物，可作玻璃原料，且質地甚佳，倘能尋獲礦苗，致富易如反掌，嗣後迭來勘察，與山主徐葉根數度接洽，已引起其興趣，上月間遂祕密雇人挖掘山石找尋礦苗，惟窘於資，屢掘屢輟，雖入寶山，空手而回，葉根並不灰心，晝夜入山，甲處無苗，更掘乙處，直至最近，始有小粒明屑如現，葉根充喜，昨日已將多量礦物，用水漂洗，已如植物之產於地上，攝耳石泥之中，枝幹分明，脈絡盡某西人之言，即日攜往滬上，託為驗定，待某西人來錫覆勘之後，認為滿意，即將訂立合同，實行開採，將來或在該山附近，就地建築工廠，製造玻璃云。

員紀念律化，注重階級，服從禮節，嚴禁旅店聚賭呼娼，實行新生活，幷令鄉村建設研究院計劃，救濟農村。

楊杰暫留英
隨員將先返國

「本報南京廿二日電」楊杰留英療治胃疾，暫緩回國，隨員將先返。

瑞典王致謝
幷祝我主席康健

「中央社南京廿二日電」日前瑞典王誕辰，我政府特電令駐瑞使館致賀，外部已得駐瑞使館復電稱，遵電致賀，瑞典國王囑為道謝，並祝主席康健。

軍官佐資格
軍會限期填報

「本報南京廿二日電」軍會銓敘廳調查軍事機關官佐資格，擬就表格，分發各軍事機關，各部隊，依式填報，關於各員出身經歷，均須詳細紀載，限三個月內彙送到會，經該廳銓敘後即可補授官員，如年老退職時，政府仍付在職時薪俸四分之一養老金，以示體恤。

調查團抵幷
經會棉統會
即赴榆次等處調查

「本報太原廿二日電」經委會棉業統制會華北調查團盧佩青等一行抵幷，廿一日分訪各實業領袖，在此勾留三四日，即赴榆次臨汾新絳等處，調查紡織生棉情形後，再赴陝甘等處調查。

晉麥價慘跌
農民經濟大受影響

「本報太原廿二日電」晉南小麥豐，惟價慘跌，每石僅值一元四五，農民經濟，大受影響，無不叫苦。

吳健陶返贛

「中央社南昌廿二日電」贛財廳長吳健陶在滬與金融界接洽投資贛省生產事業，圓滿返省，定下月在廬山會商辦法。

康甘兩電台
可與京蓉直接通報

「本報上海廿二日電」交通部在康定甘孜成立電台，可與京蓉直接通電報，巴安德格兩地，亦將次第成立，此後西陲消息，可得暢通云。

南日島盜匪
海軍已派艦往剿

「中央社福州廿一日電」林靖潰部三百餘竄南日島，與海盜合夥擄劫，海軍已派艦隊往剿，該島漁民協助陸隊上岸捕盜。

冀撤官產局

「中央社南京廿二日電」財部通告冀官產局一律撤銷，已經查明之各項特案官產由官產總處擬具辦法，呈部核定。

蘇省國貨會
定下月中旬開幕

「中央社上海□□電」蘇省會國貨展覽會定七月十五日開幕，滬各廠商前往參加者甚衆。

平綏路全線
下月起實行聯運

「中央社南京廿二日電」鐵部息平綏路定七月一日起全線各站，一律實行貨物負責聯運。「中央社南京廿二日電」鐵部頃令派張□□為修改廣九路華英兩段聯運會同首席代表。

滬衛生展覽

「中央社上海廿二日電」滬市第十三屆衛生運動之衛生展覽會，二十二日午後二時開幕，首由衛生局長李廷安主席致詞，次教育局長潘公展，滬商會主席王曉籟演說，旋由電影場開映揭幕後，表演游藝，二十三日二十四日繼續展覽兩日。

國府命令

「中央社南京廿二日電」國府廿二日令，行政院長汪兆銘呈，據外交部呈請任命王鴻年試署駐橫濱總領事，應照准，此令。

全國郵政會
定九月一日舉行

「中央社南京廿二日電」交部決定九月一日召開全國郵政會議，已令郵總局儲匯局正副局長各區郵務長，屆時來京出席，並定同月召開全國電政會議。

勿輕予釋放
處理共犯
應酌納黨部意見

「本報南京廿二日電」中央函國府令司法部通飭全國各級法院，嗣後處置共犯，應遵民國十八年頒府第六四四號訓令辦理，不得輕予釋放，並酌納黨部意見，免其逍遙法外。

斐萊昨抵平

「中央社北平廿二日電」美聯社總社副社長斐萊夫婦於二十二日晨十時，偕夫人乘平瀋通車抵平，到站歡迎者有中外新聞界同人數十人，聞斐氏在平，擬勾留數日，即赴東北，取道西比利亞轉歐返國，平市報界擬於日內設宴款待。

短評
蘇俄創辦「父母大學」

據莫斯科訊：「蘇俄不久將於尼希尼諾柏格斯克建立一「父母大學」，旨在教育一般為父母者，俾知如何教養其子女。」事屬創始，殊堪驚異，且蘇俄係社會主義國家，託兒所徧及鄉村，教養子女，不一定皆其父母責任，而乃創斯學校，似乎無關宏旨，至其他國家為父母者之於子女，俱以根於天性之愛，教之養之，惟恐不周，間有晚歲得子，過於溺愛，對於子女教養之方，或未合乎正軌，然亦無須另設學校，專教父母，最近通病，不在父母之不善視子女，而在子女之不善視父母，記者昨據某軍事機關高級職員，謂其同寓某姓夫婦，俱受過高等教育，一日子怒其母曰，汝養汝之子，吾養吾之子，吾不棄吾子之報，汝亦不可棄汝子報，蓋某姓夫婦就學北平，耗其母之金近數萬，今母老而兒婦欲斷其奉養，吒嗟詩語，是可不有以教之耶，吾以為無須創辦父母大學，祇須於學校科目中，照蔣委員長新生活擬定，增設孝敬父母一條。

監犯外役規則
司法行政部制定公布
令各省高等法院遵照

「京訊」司法行政部頃令各省高等法院院長及首席檢察官云，查監犯外役規則，業經本部制定公佈，應即施行，除分令外，合行檢發原規則，令仰該院轉飭所屬各監獄一體遵照，此令，茲錄規則原文如下：第一條，各省新舊監獄人犯具備左列各款條件者，得令服浚河，築路，建築等項外役，（一）年齡滿二十歲以上，品性較良，身體強健，（二）入監前之職業，適於外役，（三）無宣傳反革命之虞，第二條，各監獄長官知有適於外役之工程時，應速查明本監獄合於前條規定之監犯人數，向該工程主管機關或經理人員承攬，前項外役人犯至少須滿百名以上，如本監人犯不敷應用時，得呈明高等法院，向鄰近監獄調撥，第三條，各監獄長官承攬外役工程，於訂立契約後，應速造具服役人犯名冊，抄同承攬契約，呈報高等法院，查核報部備案，第四條，管理外役得專設主任一員，以看守長或候補看守長充之，第五條，外役人犯以十二人至十四人為一隊，每隊置正副隊長各一人，擇其品行善良者充之，正副隊長有領導本隊人犯工作，並對於不守紀律或怠於工作者，隨時規勸及報告之義務，第六條，外役人犯每隊設看守一人，每三隊為一組，每組增設補勤看守一人，第七條，配置看守人數除前條外，得設警備看守二人至四人，第八條，外役人犯，如在監獄外設置宿食處所時，應另編一隊，專服炊爨及洗濯等役，前項處所得置看守二人至五人，負晝夜輪流戒護之責，第九條，各監獄長官承攬外役工程後，應責成管理外役官吏嚴督監犯加緊工作，履行承攬契約上之義務，如有違犯情事，以廢弛職務論，第十條，外役人犯有因刑期屆滿，而釋放者，另撥人犯補充，如工作完竣，刑期尚未屆滿，仍提回監獄執行，第十一條，人犯外役時之行動，應由值勤看守分別負責記載，月終由外役主任彙報原監，第十二條，人犯工作勤奮者，如合於保釋或假釋之條件時，監獄長官應為呈請保釋或假釋以資鼓勵，其有不守紀律，或怠於工作者，該外役主任，應隨時報請原監提回，另撥人犯補充，第十三條，工作時間，每日七小時以上十小時以下，由該監獄長官斟酌時令及地方情形定之，第十四條，工作人犯一律施用聯鎖，第十五條，外役人犯之戒護，除第四及第六條至第八條外，於必要時得由高等法院，商請該地行政長官，酌派警團協助之，第十六條，管理外役看守應注意左列事項，（一）對待人犯，須公平正直，言語須誠懇，態度須莊嚴，（二）監視人犯行動，不得稍涉懈怠，（三）須攜帶警笛及手槍，其手槍遇有監獄規則第三十七條情形時得使用之，（四）人犯出役能役時須督令常步行走，並以二名為一排，不得爭先落後，（五）人犯不得隨便交談及嬉笑，（六）人犯出役能役飲食休息須遵一定時間，不得或早或遲，（七）嚴防外人與人犯談話及傳遞物品，（八）出役能役時或便溺後，須檢查所施聯鎖，有無疏落之虞，（九）工作用具，出役時須隨時檢點，能役時須收藏於指定之處所，第十七條，外役人犯關於工作事項，應受工程人員之指揮，第十八條，外役人犯之食宿處所，酌量情形，分別處置如左，（一）在離監較近地段工作時，回原監宿食，但得在工所加給中餐，（二）在離監較遠地段工作時，另行設置宿食處所，前項第二款宿食處所，得商請該工程主管機關或經理人員協同籌備，第十九條，外役人犯分別酌給賞與金，其等差及獎額，由監獄長官依照監獄規則定之，呈由高等法院報部備案，第二十條，人犯因工作受傷或罹病時，另行選撥人犯補充遺額，原監治療，第二十一條，人犯因工作受傷或罹病致無法治療，因而死亡者，依照監獄規則辦理，第二十二條，外役作業收入，應悉數列入作業月報，其支出人犯賞與金及各支開支，應取具支出收據，粘呈核准，第二十三條，本規則自公布之日施行。

國民政府全國註冊局註冊
中國精益眼鏡公司
◉民國廿三年之新貢獻　◉戴眼鏡諸君之好消息
無論在門外戶內。或白天晚上。常有一種劇烈之播光。及閃動之光浪。呈現吾們眼目之前。此最為凶險。惟用克羅撤脫鏡片。可避免以上之害。而使眼睛上感受極大之舒適。並可保護一切安全。較任何眼鏡為佳。諸君如感覺頭暈目眩及患一切疑難複雜之目光上缺憾者。請用克羅撤脫鏡片。照光驗配製成眼鏡。此乃萬穩萬安。亦即在事業上之大幫助。敝公司新到大批原料。以供社會人士之需要。特此通告。務希各界人士注意及焉
▲雖有鏡片好　▲驗光要準確　▲如其光不合　▲徒費好原料
驗光眼鏡每副洋二元起　水晶眼鏡每副洋二元正起　茶晶墨晶眼鏡每副六元起　最新傢皮航空風鏡每副廿元起
德國蔡司　美國惠耐司　望遠鏡
本公司最近新到大批各種最新式鏡架價目低廉歡迎各界參觀選購並備大批天然茶晶墨晶各色避太陽眼鏡一律平價幸勿交臂失之
總公司　上海南京路
分公司　北平　濟南　天津　南京　香港　澳門
漢口支店　地址　江漢路第二〇三號　電話　第二三七一七號

各界提倡國貨
請用老牌電扇　保能滿意
華生電扇
各色俱備
精美安全
省電經用

吊扇	
五十六寸	三十六寸

枱扇	
十六寸	十二寸

上海華生電器廠出品　各電料店均有出售
漢口錦記電料號經售　電話：二四九一七

倫敦海軍預備會議
前途少成功希望
日本漫天討價英國求現不賒
美國興志索然傾向無期休會
三角爭鬥糾纏不清

〔哈瓦斯倫敦廿一日電〕工黨「每日民聲報」外交問題記者，爲文論海軍會議初步談話，謂當「海軍縮減之範圍」，遠及英日兩國在初步談判中所能提出之要求，謂爭辯，關於日本要求，英美政府由可靠方面得悉，東京政府意欲與英美成立協定，將世界各大洋，分爲若干勢力範圍，每一國家，在其勢力範圍之中，各負維持和平之責任，並享受此項權利，日本計劃之眞正意義，乃欲在中國及西部太平洋，取得自由行動之權，各國如能以此相許，則日本對於海軍噸數，即不堅決要求平等，而可將原定海軍比率，略加修改，即五五三改爲五五四是也，如各國對於勢力範圍一層，不能予日本以滿意，則日本必堅決要求海軍平等，顧就大勢而論，足爲海軍會議成功之威脅者，不僅限於日本之要求，即英國方面之意向，亦殊可慮，蓋英國有兩項要求，一爲增加巡洋艦隻數，一爲重行建造他項艦艇，因此之故，遂足使海軍會議爲之動搖，該報結論，謂概括言之，海軍會議形式如下，即日本要求較強之海軍，英國要求建造巡洋艦，美國則徬徨不定，凡此種種，皆非良好現象也云云。

〔路透倫敦廿一日電〕英美海軍專家今日繼續兩次晤談，聞美專家已發表其對於技術問題之意見，美代表有所表示，據稱於因世界經濟會議失敗而起之世界之不良情感，故對無成功之良好氣象，則不願加入任何新會議，如目前討論發現過分之異見，則美國政府將徬徨，不若無限期展緩會議之爲愈云。

英美續開談判
英相申說立場

〔路透二十一日倫敦電〕今日英美雙方代表，在唐甯街十號相邸繼作海軍談話，英相麥唐納詳述英國在世界各處之責任，及其有充分艦隊以履行此責任之需要，出席者美方爲台維斯，平漢，萊氏，與阿塞頓四人，英方爲首相麥唐納，海相孟塞爾，李德爾與克萊基四人，今日發言者，僅英相一人，英相發言甫畢，美代表覺其言合於英國欲在下屆條約中首當其衝之意，英相今日所言者，皆人所共悉之論點，無非申說英國絕對依賴海外食物與原料之供給，及英國在世界各處尤其是太平洋兩岸勢力屬自治地，負有政治上責任與義務等情形，英相又言及英國在印度之地位，在中國日本及亞洲其他諸國之商業關係，及完成新加坡軍港之前途，英相且言及因法意間僵局而起的地中海海軍問題中英國所遇之不定局勢，英相此番言論，殆可表示英國欲得自由增多其巡艦噸數，查五年前海軍條約，限定英國巡艦噸數，包括大小巡艦在內，爲三十三萬九千噸。

美國專力建造
特種新巡洋艦

〔中央社華盛頓廿一日哈瓦斯電〕美國海軍，業決定不再建造裝載飛機之輕巡洋艦，而專力建造特種式樣之輕巡洋艦，此訊發表以後，外交界人士，至感興趣，蓋裝載飛機輕巡洋艦之建造，原係已故海軍航空廠長摩斐之主張，渠曾在一九三零年倫敦海軍條約中臨時加入一條規定，准許美國在其巡洋艦全部噸位中，劃出一部分爲建造此類軍艦之用，據摩斐提出之意見，此種巡洋艦並無堅厚鐵甲保護，速度務求其高，當能裝載飛機四十架，太平洋中發生戰事，其效用必能超過主力艦之飛機母艦，此摩氏之說也，但海軍參謀部其他人員，則不以爲然，倫敦海約雖有規定，而迄未實行建造者，其故以此，現海軍部總務會議，決定將摩斐之議擱置，卽改建阿斯多利亞號式之一萬噸巡洋艦，艦上置三層砲塔，共裝六寸大砲十五門，由此可見海軍部之意，係欲利用倫敦海約所准許之全部噸位，儘量擴充戰鬥力，大約此類新巡洋艦，對於機器間之保護，尤其是對於射擊之方向，定有種種改良，據海軍專家所稱，九五五零噸之波特蘭號及印第安那波利斯號兩巡洋艦，裝八寸五五大砲九門，卽已有上述改良之裝置，故其效用足與德國著名袖珍巡洋艦相比，美根據倫敦海約規定，此類巡洋艦可於一九三五年一月一日以前建造，現聞英國政府，曾請美國在倫敦海軍初步談話尙未涉及此事之前，切勿有所舉動，但美國國會業將必要經費核准，故立卽可以動工建造。

菲島獨立後
命運大可憂慮
美欲英日發表宣言保證中立

◇英國祇發表空洞宣言不負制裁責任◇

〔中央社倫敦二十一日哈瓦斯電〕今晨某報載稱，英美代表談話時，美國代表，當於海軍會議純粹技術問題之外，提及菲律濱羣島問題，緣美國對于菲律濱獨立後之命運，頗爲憂慮，故欲英日各國發表宣言，保障菲律濱羣島之中立，美代表在其居留倫敦內，提出此項問題，非不可能之事，至於英國方面，對此提議，如何接受，則其態度，大約如下，卽英國贊成與各國共同發表宣言，以保證菲律濱之中立，但對違反宣言者加以制裁，則必爲英國所拒絕，英國對於此層所能担任之義務，至多亦不過承認與關係各國互相協商而已。

倫敦電訊報
評論菲島獨立問題 國際協定不靠嚴厲

〔華聯二十一日東京電〕據東聯報息，倫敦電訊報，在二十日之報紙評論菲律濱獨立問題如下，美國若棄菲律濱，使其獨立，勢必爲日本所吞併，爲阻止日本之吞併，須以國際協定確保菲律濱爲永世中立國，但此種協定，必然不能足以阻止日本之野心，在最後加入協定之各國，必須勤干戈，以阻止日本，美國實不願加入此種協定，以免犧牲，故反對美國放棄菲島云。

巴爾都聘羅
受朝野狂熱歡迎
專車經過之處人皆舉手歡呼
羅王接見懇摯親切

〔哈瓦斯羅馬尼亞京城廿日電〕法外長巴爾都訪問羅馬尼亞政府，專車入羅國境內時，每到一城市，輒有居民盛服至站，熱烈歡迎，火車至野外經過時，鄉人見專車上之法國及羅馬尼亞國旗，知爲法外長所乘之車，亦皆舉手歡呼。

〔中央社羅馬尼亞京城廿一日哈瓦斯電〕羅王卡羅爾今日接見法外長巴爾都，談話達一點鐘以上，會晤情形，懇摯親切，國王決定數日後正式訪問巴黎。

參衆兩院盛會
◇全體議員起立致敬◇

〔中央社羅馬尼亞京城二十一日哈瓦斯電〕本日下午參衆兩院正式接見法外長巴爾都，巴氏由總理泰泰里斯柯與外長蒂杜樓斯哥陪到會場，全體議員及旁聽者，均起立致敬，高聲歡呼，羅馬尼亞國會中從無如此盛況，衆議院議長致歡迎詞，盛稱法國與羅馬尼亞兩國國交之親密及合作之精神。

蒂杜樓斯哥曰
法羅兩國兄友弟恭

外長蒂杜樓斯哥繼起致詞，首稱法國與羅馬尼亞之邦誼，在精神上爲兄弟之邦，故能成立顚撲不破之同盟，繼稱羅馬尼亞邊境，不可變更，蒂氏旋以羅馬尼亞政府及人民名義，向巴氏致歡，於是全場又歡

巴氏謙詞致謝
盛稱羅王忠於盟國

巴氏臨時措詞致謝，極爲動聽，謂其今日之感動，得未會有，渠從政四十五年，此爲第一次，旋卽敍述渠與國王之會晤，謂國王爲羅馬尼亞第一人，以渠所見，國王爲對法羅同盟最忠實之一人，旋又謂，予此來爲傳達法國使命，今承不棄，然爲羅馬尼亞公民，則明日又當以羅馬尼亞大使資格，至法國矣，巴氏最後謂和平條約，以羅馬尼亞原有之疆界，還諸故主，卽以後羅馬尼亞，將永遠保有，而不容他人攘奪矣。

羅撥親切提議
◇授巴氏以名譽公民◇

〔中央社羅馬尼亞京城二十一日哈瓦斯電〕參衆兩院歡迎法外長之後，總理泰泰里斯柯提議，以巴爾都爲羅馬尼亞名譽公民，全場歡呼，一致贊成，至是全場起立，巴氏行近泰氏，相與抱持接吻，法人鼓掌歡呼。

呼法國萬歲，巴爾都萬歲，最後，會議主席，以各該會名義，向巴爾都致敬。

希特勒
晉謁興登堡
總統贊許巴本

〔中央社柏林二十一日路透電〕德總理希特勒，今日晉見總統興登堡於紐台克，衆對此次會晤，較爲注重，當局雖謂總理之赴紐台克，乃報告近今會晤墨索里尼之情形，然衆信內政實爲討論之主要問題，興登堡總統對於副總理巴本所發之演說，頗爲贊許，對於衝鋒隊派抗議等事，其見解，頗爲贊許。

玻巴兩國
大廈谷戰爭
一週來甚激烈
勝負即可判明

〔中央社智利京城廿一日路透電〕據此間今日所接消息，玻利維亞與巴拉圭兩國在過去一週中交戰甚烈，雙方皆承認現有惡戰，衆料此將爲決定大廈谷戰爭最後勝負之一舉，雙方戰士共五萬人，兩國陸軍，皆人數不多，故五萬人可謂軍力甚大，據玻利維亞方面情報觀之，巴拉圭軍隊在過去一週中，沿二十哩長之陣線，猛力進攻，現猶在激戰中，此間人士，預料如巴軍能衝破其所力攻之陣綫，則玻軍將潰散，但玻政府則謂玻方陣綫，仍固守不動，迄今兩載，迭經國聯與鄰邦調解，終未息爭，現雖有北四國贊成停止供給軍火之原則，但此禁令尚未見諸實施，查雙方在此二年戰爭中，估計死二萬八千人，傷五萬二千人，但第二年死傷人數未詳，但必不較第一年爲少，兩國皆用各種最新式戰具，此皆購諸外國者也。

蘇俄統一軍權
設國防委員會統制軍權
任命伏羅希洛夫爲主席

〔路透莫斯科二十日電〕今日中央執行委員會下令，任伏羅希洛夫爲陸海軍委員，蘇俄國防委員會主席，前之軍事會議等，均經解散，今以陸海軍統制權隸諸一手掌握，此舉蓋求軍權統一云。

歷史上創舉
英澳間飛行競爭
大國名飛行家大競爭

〔國民倫敦二十日電〕六國名飛行家十二八，現正籌備十月中舉行之英國至澳洲之飛行競爭，此次大競爭，尙屬歷史上之創聞，故已引起全世界之注意，澳洲大財主勞勃生捐助一萬五千磅作爲獎金，參加者共分二組，一爲疾飛組，一爲障礙飛行組，疾飛組第一名獎金一萬磅之金盃一隻，第二名一千五百磅，第三名五百磅，障礙飛行，第一名獎金爲二千磅，第二名爲一千磅云。

漢口法界福煦路
中央大戲院
自動電話二三四二四
今天日夜開映
（三一七一九）時時刻刻
（座價）樓下五角 小孩三角
萬雷泰嘉寶女士主演
空前偉大 宮闈哀情 最新鉅片
瓊宮恨史
△多情自古空餘恨！
△好夢由來最易醒！
藍橋有路！ 帝后情深！ 寶劍無靈！ 英雄氣短！

法租界河邊
維多利有聲電影夜花園
自動電話二一六二八
武漢獨一家 江邊清涼地 風習習 摩登男女年青 夏令消暑勝地！
今天日夜開演三次
魏縈波（女士領導）
規模偉大人才萃集的歌舞團王，
梅花歌舞劇團
更換最新節目
佈景服裝百餘箱 演員樂師六十人
（價目）每位五角 小孩三角

法國巡捕房前面
明星影戲院
電話二一八〇八
本院專門選映高尚國產影片
今天開映四次
價目（樓下）每位三角 幼童二角（樓上）每位五角 幼童三角 日夜一律
明星影片公司最新超特出品
顧梅君 宣景琳 艾霞 王徵信 高倩蘋 鄭小秋 嚴月閒 龔稼農 朱秋痕 王獻齋 顧蘭君 趙丹
全部對白歌唱
（最新有聲組片）
（二）對一
（加映長江輪渡短片）
一點，三點，七點半，九點半鐘
逢星期六星期日下午一時加映一次

維多利夜花園 梅花歌舞團
今天日夜表演（三場） 三點一刻 七點一刻 九點半
注意今天日演節目換
（第三期偉大節目表）
（一）前奏曲 （二）行軍樂 （三）你不能說不 （四）壯士舞 （五）心的戀愛 （六）丁香山 （七）摩登□女 （八）黑白舞 （九）追求 （十）夜花園裏 （十一）休息 （十二）嫁給勇士吧
香豔神秘滑稽哲理巨構注演
（最新排練）**一場春夢**（全國首次公演）
注意開演日期

新市場
大舞台平劇
特煩德國女士 客串 **雍竹君**
廿四日夜戲 **三堂會審**
廿五日夜戲 **四郎探母**
小三麻子 碧艷芳
廿三四五 [illegible]
十二本彭公案
兩佳劇 一夜演奏 座價照常 機會無多
本月廿四日起 **海獅獻技**

地址…中山路三新街口
長樂大舞臺
五大名旦之一 **徐碧雲**
梅春奎
白玉蟾
劉四立
趙寶君
戲目未到
破天荒 大廉價

地址法界輔堂街 對號入座 先期售票
合記公司 漢口大舞臺
新艷秋
廿三碧玉簪 廿四賺文娟
楊寶忠 廿三空城計 廿四戰太平
吳彥衡 廿三戰濮陽 廿四武文華
王又荃
臥雲居士 廿三沙橋餞別 廿四徐母罵曹
夜戲價目（樓下）（樓上）

廣東銀行重要啟事

在你夫婿目中
你爲病婦乎
眞病嗎，也許是沒有的，不過覺得身心不爽，憂愁無常，力弱神疲，稍勞卽倦罷了，這樣你就僅爲夫婿所希望的半個助手了，其實要康強快樂，活潑青春亦非難事，只須不時吞服清導丸足矣，此丸導滯平肝，淸美益脊，能使體內廢料按時排除，俾符衞生要則，因爲便秘便難，蘊毒致病，不自知覺者比比然也，或且君亦其一
山東臨清益昌銀號汪君登韓來書云「內子從前因患便秘又兼痔瘡，其痛苦不歡情形，幾難言狀，各藥無效，乃舍服清導丸香服數次，諸症霍然，自是常覺健康愉快矣」
清導丸統治肝火，膽疾，頭痛，頭暈，口苦，氣脹，口臭，而疹以及其他由便秘而起之疾病，男女老少一律適用，各藥房皆有出售，或向上海江西路四五一號韋廉士醫生藥局函購，每瓶七角六瓶三元五角，郵費免收

漢口怡和
呢絨綢緞 棉夏洋貨
足頭商店

鐵證

因服鹿胎冷香丸而獲效之貴婦淑女

詳細說明書函索附郵票一分即寄

[illegible]道尹太太服藥治愈多年經血病連生數子攝影

滿洲里郵務局長孔太太服藥生子攝影

湖南李文玉女士服藥治愈經血病

遼寧稅捐局王課長太太患經血不調服鹿胎冷香丸病愈攝影

女編輯宋玉貞患白帶服藥獲愈

劉心懿女士患經閉病服藥獲愈

醫濱金院長太太服鹿胎冷香丸生女攝影

趙亞男女士服藥病愈攝影

劉炘如女士血虧經閉服藥一打全愈

廣州陳芳梅女士患發燒白帶等病服藥半打痊愈

孔玉芬病經血不調多年經服鹿胎丸二盒治愈

遼甯劉婉如女士腹痛經閉服鹿胎丸痊愈像

尤愛蘭宮冷腹痛治愈小影

朱子新太太血虛心跳服鹿胎丸痊愈小影

安東大金鳳姑娘多年血虛經閉攝影

秦玉文女士白帶腹痛服鹿胎丸病愈小像

廖淑貞女士病愈玉影

[illegible]

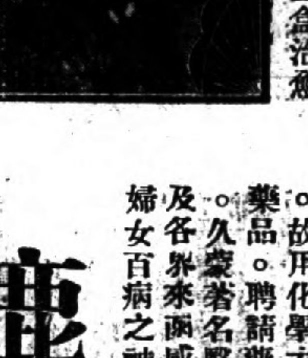
西安包可君太太經脈不調右脇疼痛服藥三盒治愈

陳月娟女士咳嗽發燒五月服鹿胎丸半打獲痊

遼甯女子高中陳邦瑞女士治愈心熱血虧玉照

鄭女士患經血病三年腰腹痛白帶服藥後竟生一子寄來生子小照

劉坤厚女士服鹿胎丸病癒贈影

孔瑞蓮女士經不調腰腹痛咳嗽等服鹿胎丸半打全愈

謝俊容女士血虧帶下服鹿胎丸痊愈

鹿胎冷香丸之發明

國醫以鹿胎丸爲婦科之良藥。盡人皆知。但至現代科學盛行以來。始知鹿胎丸之治婦科大症。純由鹿胎內胚胎腺之功用。始能有此奇效。但舊式鹿胎丸。製法不良。未能去精粕而取精質。故日久則變壞毫無效力。冷香室主人有鑒於此。故用化學方法。特製「鹿胎冷香丸」。乃採取壯年牝鹿原胎。配驗世界珍貴藥品。聘請藥物學專家。以最新科學之原理。抽取鹿胎內之胚胎腺配製以成者。久蒙各名醫學說大家試用。保證有效。曾經國民政府中央衞生試驗所化驗。及各界來函感謝。一切有效鐵證。數萬餘份。不及備載。而此鹿胎冷香丸主治婦女百病之神奇特效。不言而喻矣。謹將治症列下……

鹿胎冷香丸之主治

婦科聖藥（鹿胎冷香丸），專治婦女經血不調，趕前錯後，經脈閉止，經來腹痛，色氣不正，紫黑成塊，子宮寒冷，赤白帶下，腰腿疼痛，夜不安睡，午後發燒，心跳心熱，自汗盜汗，癆病咳嗽，氣虛血虧，或胸腹脹飽，飲食少思，或子宮有病，多年不孕，或屢次半產，連傷數胎，以上各症，一經服用，無不立效。藥力絕大，萬試萬靈，誠婦科第一聖藥也。

特長

本藥因含鹿胎胚胎腺，故對於婦女一切因卵巢而發生疾病者，特別有效，故凡婦女經脈不調及閉止，交接快味缺乏，子宮寒冷，赤白帶下，不娠娠，半產，腰腹痛，顏面早老，及因卵巢發育不良而不受孕者，更有特效，

定價

每盒大洋四元每打四十元

函購貨款先惠寄費在內

總發行所

天津東馬路馬棚胡同口金城大藥房
北平前門外西河沿金城大藥房
南京珍珠橋洪武街八號金城大藥房
濟南[illegible]門外[illegible]德里金城大藥房
開封南[illegible]街大藥旅館內金城大藥房
西安正[illegible]街十二號金城大藥房
太原西[illegible]街八號金城大藥房

分售處

張家口老太和藥房
保定五洲藥房
青島漢成藥房
徐州五洲藥房
潼關利華藥房
鄭州五洲藥房
保定五洲藥房
石家莊信德仮房
洛陽利華藥房
南昌五洲藥房
唐山華英藥房
大同萬濟堂
順德道生藥房
蚌埠濟華堂
九江五洲藥房

漢口 特三區電報局旁 天津街智民里十二號 **金城大藥房** 獨家經售 謹防假冒

大贈送

婦科衛生指南 及人工振姙法

函索附郵票一分寄至漢口智民里金城藥房即可

欲具婦女衛生知識者……不可不看
欲明月經胎產生理者……不可不看
欲詳知人工姙娠法者……不可不看
月經不準赤白帶下者……不可不看
子宮有病屢患小產者……不可不看
結婚多年從未生育者……不可不看

蔣令編纂鄉賢事略

庶幾先賢言行不致湮沒 青年學子亦獲有所矜式

李家鼐請保存隆中古迹

蔣委員長，爲表彰先哲芳烈，激發國民觀感起見，曾令各省將有益於國家民族之歷代鄉賢事略擇要編輯，庶幾先賢言行不致湮沒無聞，是項訓令原文，昨已奉到，爰誌於次：查我國爲文化最古之國，數千年來立德立功立言之士，焜耀史乘，更僕難數，惟嘉言懿行，或因散見傳志，稽攷不易，或因年代湮遠，漫滅堪虞，茲爲表彰先哲芳烈，激發國民觀感起見，着由各省將有益於國家與人倫政治經濟之歷代鄉賢事略，照中學教科書體裁，擇要編輯，呈送檢閱，但每省最多以三十人爲限，其近代如清末民初之有功黨國者，亦應選擇二三人，一併編入，庶幾先賢言行，不致湮沒無聞，青年學子，亦獲有所矜式，除分令外，合行令仰該主席，即便轉飭遵辦，此令。

省府昨據第八區專員李家鼐呈稱，查襄陽縣西鄉隆中名勝，爲先賢諸葛武侯躬耕之地，在昔建築祠宇一所，置有田產數百畝，以供歲修祠祀之資，歷唐，宋，元，明，清，均能歲修以時，春秋祭祀，迨民國以來，迭遭匪災影響，加以廟祝經營不善，所存三百九十九畝，復經建廳完全提歸省府設襄陽林場，所有山林之息，田產稞資，概歸林場收用，於是收入無費，祠宇益形頹敗，前劉專員驥奉蔣委員長撥帑修建，當時承辦人員，急於觀成，修葺簡陋，職前此赴贛聽訓，荷蒙蔣委員長以保存古蹟，諄諄昭示，自應仰體諭旨，切實奉行，茲爲表彰先賢，遺跡擬組織隆中名勝管理委員會，并請將全部武侯祠產，轉飭建廳發還云。

鄂地方營業概算

中央政治會准暫備案 行政院訓令省府遵照

行政院昨訓令鄂省府，二十二年度地方營業歲入歲出概算，准暫予備案，原令云，案奉國府訓令內開，爲令飭事，案准中央政治會議函開，准政府核轉湖北省二十二年度地方營業歲入歲出概算一案到會，經交財政組審查，據報告稱，本案收入各列一百五十八萬五千二百元內列撥付政府營業，純益二十九萬二千七百五十二元，據主計處核稱，收入較上年度減少純益，則轉增二萬餘元，自係緊縮支出所致等語，尚屬實在，惟營業預算科目，尚待審定，擬仍依通例，將本案收支，暫予備案等語，復經本會議第四一零次會議決議，照審查意見通過，相應錄案函達，請煩查照飭遵等由，准此，自應照辦，除函復并分行外，合行令仰該院轉飭遵照，此令等因奉此，除分令財政部遵照外，合行令仰該省政府遵照此令。

財部咨省府 轉飭改革營業稅

征收方式根據調查證 稅率分等級并設限度

如有窒礙可陳明核轉送部

財政部昨咨鄂省府，請轉飭財政廳，根據現辦情形，改革營業稅，如有窒礙，可彙列意見，核轉送部，原咨云：案查營業稅自開征以來，除少數省份，稍具成效外，大多障礙叢生，難獲預期之效果，按營業稅法第四條規定課稅標準，及各項稅率，並予各省市政府以自由酌定之權，原屬富有彈性，期其因地制宜，祇以舉辦伊始，各以原氣，輕重之間，殊欠適宜，行業分類，亦未規當，致爲營業稅辦理未臻完善之一大原因，本部此次召集財政會議，對於現行營業稅，參酌各方意見，擬具改革方案，關於營業稅之徵收方式，規定以營業稅調查證爲根據，對於稅率，則規定分級限度，以示各地方劃一之準繩，而仍有運用伸縮之餘地，至行業分類及課稅標準，亦經詳密擬訂，綱舉目張，冀與稅率相輔而行，易於適用，對於營業稅應就業征收，及確守徵稅範圍兩節，尤應加以嚴密之限制，藉杜流弊，而符稅法，除分行外，相應檢送大會決議整理營業稅辦法一件，咨請查照轉飭財政廳，根據現辦情形，參酌辦理，以期劃一，并將營業稅徵收章程，酌擬修正辦法，報部核辦，至各省市對於營業稅法之各規定，如仍有窒礙難行之處，亦可一併臚列意見，核轉送部，以便將來彙呈行政院，轉咨立法院，作爲修正營業稅法參考之用，并希見復爲荷云云。

各界贈藥 勞剿匪將士

頗爲踴躍

漢口各界慰勞剿匪將士救濟匪區災民勸募大會，向各善堂各中西藥房，徵募防疫藥品者，茲聞連日贈送該項藥品者，頗爲踴躍，該會以各該藥房熱心義舉，至堪欽佩，而所捐藥品，已著神效，擬登報誌謝云。

徐源泉 歡迎國展

鄂湘邊區剿匪總司令徐源泉，昨致函漢口市黨部，歡迎湘鄂及武漢國貨廠商[illegible]

[illegible]赴沙市舉行國貨流動展覽一切，并已轉知沙市商會籌備，原函云：頃准貴會公函，以湘鄂及武漢國貨廠商聯合會，擬來沙市流動展覽，囑予協助一案，」當已派員與李代表接洽籌商，並轉知沙市商會籌備一切矣，特此函復，即希查照爲荷。

各專員政績

蔣委員長考核中

蔣委員長以豫鄂皖贛等省各地專員，負推行地方政治責任，職責異常重要，爲考察各地行政專員，本年度上半年施行政治，有與奉行歷次所頒法令，考無成績起見，正在詳加考核中，據聞其考核項目，以「整理團隊」「編查保甲」「調查戶口」，與「建倉儲」「建築公路」「建設碉堡」等等爲標準，以資黜陟，而定獎懲云云。

漢市黨部

調查本市黨員

漢口特別市黨部爲統計全市黨員成分，特由組織科着手調查，計分八項，一，數目，二，性別，三，籍貫，四，年齡，五，職業，六，教育程度，七，入黨年月，八，黨證字別，并限本月底完成，以便編製黨員成分統計表。

四十一師 兵工築路

綏署省府均嘉許

襄花路樊黃一段支線工作，業由駐防鄂北之四十一師張振漢，派工兵實行兵工修築，所修路基，寬窄適度，已經該路通車行駛，此次何主任赴鄂北視察，對該部實行兵工築路，甚爲嘉獎，此外省府對該部，亦表示謝意，并聞該部對於襄陽所修公路，於其駐防地點，亦派隊協助，因此，鄂北軍政感情，異常融洽云。

民運會電省市黨部 助政府裁撤苛捐

并飭農人團體切實呈報

關於撤裁各地苛捐雜稅一案，曾經行政院農村復興會，及中央民運會，先後通電全國，各情曾迭誌前報，茲聞民運會爲促進農村復興計劃起見，昨（二十二）日又電省市兩黨部云，（上略）查各地苛捐雜稅，無補公帑收益，徒增人民負担，亟應設法廢除，以蘇民困，業經行政院農村復興委員會，暨本會通電全國詳細報告，以備查核辦理在案，事關復興農村，各該黨部應協助政府積極進行，並通飭各地農人團體切實呈報，俾資轉促政府撤裁，相應電達，即希查照辦理，並見復爲荷，中央民衆運動指導委員會養（二十二日）印。

駐鄂各部隊 誦讀新生活準則

平漢新運理監聯席會 決舉行全路整潔檢查

駐鄂各部隊，自奉行新生活運動後，軍，師，旅，團，營，各組織促進會，各官佐士兵，均加入爲會員，對於新運工作，頗爲努力，最堪記述者，昨據消息，鄂中各部隊奉到蔣委員長所頒新生活運動綱要，除翻印爲小冊，分發各士兵人手一冊外，以所頒綱要內之新生活須知之十項準則，皆爲四字詞句，可歌可誦，爲使各個士兵，永矢不忘起見，現由各師政訓人員，教授士兵誦讀，并與之逐字逐句講解，以期了然，而便實行，同時並列入訓練課程之內云。

平漢鐵路新生活運動促進會，昨（二十二日）上午十一時，開第二次理監事聯席會議，出席理事陳延炯，周培卿，鄭道實，鄭安樂，許世鈞，張平，（略）主席張平，報告事項，（略）討論事項，㊀常務理事張平提，本會各分會經費，應如何籌措案，決議，自本年七月起至十二月止，半年總分會共計預定二千元，函路局撥付，㊁常務理事張平提，擬函各校於暑假中組織夏令新運服務團案，（由各校留校教職員負責指導）決議，通過，㊂常務理事張平提，擬由何人負責講演新運案，決議，由指導科主任鄭道實派員講演，㊃常務理事張平提，擬定期舉行全路各處課廠段站整潔總檢查案，決議，七月二日上午九時舉行，㊄常務理事張平提，擬定期舉行全路員工上下班時間檢查案，決議，定於七月六日，十六日，二十六日實施總檢查，㊅常務理事張平提，擬定期舉行滅蠅運動案，決議，七月二日施行，㊆常務理事張平提，擬印刷藝術化之信條提，決議，通過，㊇常務理事張平提，擬在路局刊工會週刊上露佈，（一）整潔總檢查辦法，（二）辦公時間檢查辦法，（三）滅蠅運動意義，決議，通過，㊈常務理事張平提，擬召集勸導員談話會案，決議，由指導科主任鄭道實定期召集，㊉常務理事張延炯提，擬於九月中旬舉行全路員工體格總檢查，是否可行，請公決案，決議，通過。

集中省政令

下月實行

省府主席張羣，爲增進行政效率起見，前曾決定，在未實行合署辦公前，先行集中政令，經擬定集中辦法，提交省府委員會審查，各情已誌報端，茲據可靠消息，該項辦法，省府已決定，下月起實行，以後各廳處行文，僅以一份呈省府，省府對下行文，僅以一份令各縣云。

清理各縣新舊賦

財廳決繼續派員催征民欠 辦法條文經省府會議修改

財政廳長賈士毅，以鄂省各縣，節年田賦民欠，爲數甚鉅，曾於上年擬具清理各縣新舊賦暫行辦法，暨獎懲辦法，會同民政廳，提出省府委員會議討論，修正通過，并遴員前往各縣，督同催征清理，截至本年二月底止，呈報結束，當結束之初，各縣尚能努力征解，近月以來，不免日久生玩，解款異常清淡，現值省庫奇絀，政費各款，需款甚迫，整頓似難再緩，茲擬援照上年清理各縣新舊賦成案，繼續委派清賦委員，分往各縣，會同督催清理，以裕稅收，而維計政，特將原清理辦法第三條，第二十條，第二十三條，第六條各條條文，酌予修改，提請省府委員會議通過施行，爰誌各條修正文於次，第三條，（修正文）舊賦界限，概自民國十六年起，至二十二年度爲止，凡係民欠丁漕巳租四項正稅，現有尚未完清者，仍照欠額催齊報解，其有因災緩徵，逾限仍未完納者，應即一併徵收，第六條（修正文）各縣節年舊賦，如有抗不完納者，[illegible]整理田賦嚴懲豪強辦法，認眞處理，第二十條（修正文）清理期間，暫以四個月爲限，如有特殊情形，未能依限辦竣者，得呈明本廳核示，再展限二月，第二十三條，（修正文）各縣清賦委員僱用錄事及辦公費，在徵起舊賦內提扣百分之五項下劃出三分之一支用，其餘三分之二，由縣長匀節支配。

登記工人

全市萬三千餘名

漢市府辦理碼頭工人登記，業於本月二十日截止，計自四月二十日起共兩個月，報請登記者，共僅一萬三千餘人，據市府消息，漢市碼頭工人，原不止此，但因各工人不明政府整理意義，猶移觀望，迨限期既滿，欲登記而不可得者，亦頗不乏之人，然凡未登記者，爲其自甘放棄，今後即照章，不許工作云。

印花稅包銷

民廳令各縣糾正

湖北民政廳，於昨日訓令各縣縣長云，案奉湖北省政府，轉奉三省剿匪總部令知，關於核示第一區行政督察專員楊恩照呈送工作概況報告書，及巡視兼縣各區日記一案，中開「印花包銷辦法，殊嫌不妥，應照財政部規定，以實貼實銷爲原則，藉裕國稅」等因，查印花爲憑證稅之一種，應按照實貼，所徵之稅，多係[illegible]報告書內，辦理情形，多係認額包辦，實貼與否，從未過問，自屬不合，其他各縣，難保無此情弊，亟應一律糾正，以符定章，除分行外，合行令仰該縣長遵照辦理，此令。

平漢路黨部

開一零七次會

平漢鐵路特別黨部執行委員會，昨（二十二）日下午二時開一零七次會，主席周培卿，開會如儀，報告事項從略，討論事項：（一）常務委員提，據第四區黨部呈稱，預備黨員宋鴻章行爲不檢，擬請開除黨籍以肅黨紀，是否有當，請公決案，議決：函同級監委會核辦，（二）常務委員提，據直屬第二區分部呈請按月補助實施黨義識字補習經費五元，可否照准，請公決案，議決：俟該分部改爲區黨部時統籌辦理，（三），常務委員提，據第六區黨部呈送全區黨[illegible]提案四件，㊀請查鄭州緝獲私運毒品案，并嚴究主使正犯案，㊁請呈中央嚴飭湖北麻山縣實禁廣水毒品案，㊂請呈中央明令保障黨員，并飭路局不得濫施裁撤案，㊃請函路局飭警段嚴厲取締非本路公務人員濫用三色手燈案，以上四案應如何辦理，請公決案，議決：㊀呈中央并函禁煙督察處嚴辦，㊁再函湖北省政府核辦，㊂前據第九區黨部呈請到會，業經轉呈中央核辦令仰知照，㊃照辦，臨時動議，決議：下星期一紀念週推周委員培卿主席，張委員平報告。

經委會水利處 關懷鄂堤工程

詢武泰等閘確否浸漏 楊思濂電復并無其事

江漢工程局頃奉經委會水利處長茅以昇電，飭以前日閱報載武昌近郊各堤閘，發現浸漏，飭即查復各堤近況，以憑統籌等因，當於昨日電復報載傳誤情形，茲覓該兩電原文如次：

電一 江漢工程局楊局長覽，報載江水續漲，武泰閘，四閘路，關家河，袁家河，一帶堤閘，均發現浸漏，如何情形，速電復，處長茅以昇印。

電二 南京全國經濟委員會，水利處長茅鈞鑒，馬電奉悉，昨已確查該所主任，據復並無浸漏情事，謹復，職楊思濂叩。

武漢騎射會

由警部負責籌備

三省剿匪副司令張學良，綏署主任何成濬，省府主席張羣等，爲練習騎術射擊，提倡尚武精神起見，特發起組織武漢騎射會，並向各方廣征會員，各情已誌前報，茲悉張副司令以該會亟應正式成立，已飭由警備司令部，負責進行云。

辛亥烈士祠

遺族撫卹會請培修

省政府頃據辛亥武昌首義將士遺族撫卹委員會呈，略以省會蛇山麓之烈士祠，因年久失修，敗瓦頹垣，行將毀滅，屬會顧念黨國多艱，諸待全國志士，捐軀擲血，共謀締造，爲安慰忠魂，策勵後死起見，對此忠烈祠屋，似應撥款培修，以昭悲壯等情，省府據呈後，將即提請省政會議，討論修葺辦法，萬一省庫支絀，或將由黨政軍各要員發起，向各界勸募捐款，俾得及早興修云。

擅減工資

福泰軍服店 市黨部函請制止

本市縫紉業工會爲福泰軍服店破壞行規，一再呈請市黨部嚴究，市黨部昨已據呈轉函公安局究辦，原函頗關重要，錄之如下：案據本市縫紉業工會整理委員會呈稱：呈爲藐視功令，故意搗亂，請求嚴究事，查屬會前因福泰軍服店擅減工價，擾亂公議，經呈請鈞會核辦在案，茲據第二分會呈稱，該服店自經市黨部調查眞相，責令補償原有工價後，竟謂處置失當，不遵辦理，查該軍服店藐視功令，破壞行規，等語前來，抗功令，顯屬目無法紀，設長此以往，後患何堪設想，故惟呈請鈞會嚴核并懇賜予嚴究，以儆奸頑而維民運，實爲黨便，等情據此，查福泰軍服店短給工人工資一案，前據該工會呈報後，曾召集雙方談話，並批示該商應依據協約負賠償損失之責，詎遷延半月之久，該商不但不遵批辦理，反而捏詞誣控工會負責人，殊屬刁狡，除函武漢警備司令部予以制裁外，相應函請貴局迅將該商經理傳局訊問，責令將短給工人工資如數找出，并希將辦理情形見復云。

陳克明出獄

前湖北水利局長陳克明，因經辦二十年武漢防水報銷一案，開支款項，備有侵佔嫌疑，經三省剿匪總司令部於二十一年十月將該局長發交軍法處訊辦，嗣復移解南昌行營辦理，現經行營審判結果，已恢復自由矣。

江水續漲

本市水位，據江漢關標記載，昨爲一〇，三三二，比較前天續漲一二二，上游岳州爲九，九六七，比較前天續漲一八二，重慶，宜昌，沙市，長沙等埠均屬平定，下游九江爲一〇，二七一，比較前天續漲一二二，安慶，蕪湖，南京，鎮江等埠，[illegible]

沙市

▲私塾改良會 改選執行委員

[illegible]私塾改良促進會，係本市前會成立，已屆一年，改良成績，不甚昭著，第七區專署爲特派學需阜民前往監督改選，以謀策進，該會已于昨（十七）日下午三時，假祖堂寺內，開會員大會，選舉執行委員，計到會員一百餘人，參加機關，有縣督學，李區長伯端，黨部王繼曾，暨新聞界多人，開會如儀，由監選人致訓詞後，當即投票選出黃潔卿等九人爲執行委員，並以常委及主席，當俟開執委會時決定云。

▲駐民房隊伍（即將遷入廟宇）

湘鄂邊區剿匪總司令部，前爲保護私有房產起見，已令副官長派員調查公共廟宇場所，以便將所有借駐民房部隊，移駐其間，茲悉總部已派副官多人，調查所得公共廟宇甚多，當即分別督修，大部已將完竣，約二三日內，全體告竣後，即將借駐民房隊伍，分別遷入云。

來函照登

閱近日報載有省會堤身陸陷多處堤閘發生險象等語查江水日來雖漲至三十三呎餘尚未到達堤腳並無浸漏等事更無險象可言本會最近施工之處大半均在去年大水時發現浸漏及所見獸洞蟻穴之處乃爲防患未然之工作非已有險象而防堵也誠恐各界不明眞相致驚惶特此函達請予披露至紉公誼此致武漢日報館 湖北省會二十三年防水委員會啓 六，二十二。

德國著名「徠賚」廠出品

科學儀器

測量儀器

徠卡鏡箱

專供各大學書院化驗室醫院醫生工程家照像家採用如蒙惠顧無任歡迎

漢口興華公司

地址：特三區湖南路與合作路轉角

電話：二四七八七號

SCHMIDT & CO.

Corner Hunan & Co-operation Roads.

HANKOW

呈准化驗

註冊商標

專戒鴉片紅丸金丹新老烟瘾一瓶斷根 功效不確向總發行所漢口生成南里六十號國醫漢斗南診所內如數退款

平安戒烟藥水

定價每瓶二三 十五 一磅瓶洋十一元 半 六 三

試服樣瓶一元 協成製藥社出品 電話二九四〇七

一經試服 奇效立見

另備仿單函索面取均可

小弟爲長得如此白嫩健壯，眞非由於日食克寧乳粉乎，果然果然，此兒自幼即食克寧乳粉，最易消化，余深信之，君所知也。

克寧乳粉之製造方法，使鮮乳中之蛋白質凝結爲更細之顆粒，其脂肪質亦分裂爲較小之球形，而且含量至爲均勻，故用克寧以餵嬰，較鮮乳尤易消化，而嬰兒自必肥碩可愛。以克寧一分傾入於七分之水中，即成佳美衛生之鮮乳，沖調簡易，安全衛生，美味天成，男女老幼，咸喜飲之。

各處商店均有出售 上海南京路廿二號

美商吉時洋行總批發

樣品贈券

姓名

地址

克寧奶粉 KLIM

美國出品

教部計劃 全國廣設體育場

日內將召開體委會商討

本社南京二十二日電：據教部息：該部將於日內召開體育委員會議，聞此次會議，重要議案，將以全國各地，廣設體育場案爲中心，至如何設置與促進，該部正具體計劃中，準備在會議時提出。蓋我國目前體育，僅發達於各都市及學校，爲使今後體育普及全國民衆起見，故對各地廣設體育場，實爲急要。

大學軍訓決從本月底開始

本社南京二十二日電：教育部今日上午九時召集各大學校長，舉行談話會，商洽各大學實施暑期軍訓事宜，據悉，本日談話決定，各大學校一二年級學生必須受暑期軍訓三星期，如有違背情事，該生不得畢業，實施軍訓，從本月底開始，京市以中央軍校爲集中訓練地點。

武漢中等學校 畢業會考今晨舉行

程其保昨召監試員商討一切 考試委員會並公佈試場規則

本省二十二年度下學期中等學校畢業會考，定今日舉行，考試委員會委員長程其保，特於昨日午後四時，召集各監試員集議，商討一切，至六時許始散，事關考試密祕，未便宣佈云。另訊：本省會考，自今日上午八時起，分別在教廳。男女高中，省十一小等處舉行，教廳爲昭慎重起見，特訓令各校，凡參與畢業會考學生，均由各該校校長，或教務主任率領照料，惟不得自行遴入試場，考委會亦訂定試場規則八條以資遵守，茲將原文分誌於後，

●訓令各校● 查本屆各中學師範學生畢業會考試場，武陽區高中男生在省立女子高級中學，初中男生在省立高級中學及十一小，高初中女生，師範男女生在本廳紀念堂東樓等處，漢口區高初中男生在漢口市立第一女中，業經列表通令在案，屆時各校學生赴場會攷，着由各校校長或教務主任，率領照料，惟不得遴入會考試場內，以重關防，除分令外，合行檢發率領員徽章一枚，令仰遵照，此令。

●試場規則● （一）未持入場證者，不得入場，（一）入場時不得攜帶片紙隻字，（一）入場後應依照入場證上座次號碼入場，不得零亂，（一）入座後應靜候給卷，不得喧嘩，（一）散發試題後，不得發問關於座題及傳遞，（一）按時交卷，不得違限，（一）交卷時，試題稿紙，須隨卷附交，不得攜出場外，（一）交卷後，不得逗留場內，如有違犯上列各條之一者，由監試員分別輕重扣分或扣攷。

教廳派員視察 民衆學校

藉謀民衆教育普及

湖北教育廳，前爲力謀減少文盲起見，特就武昌城市區，人口集中地點，分區擇要，單設民衆學校十所，並通令各中小學，均附設民衆學校，暨督飭省民教館，試辦流動教學，均以識字運動爲中心工作，現單設民衆學校十所，已全成立，附設民衆報告者已不在少數，流動教學者，亦頗形踴躍，總計各處學生，當在一千五百人以上，刻已派員，分赴各處詳細抽查，督促改進，以期引起民衆向學興趣，藉謀民衆教育之普及云。

市實驗小學 新運遊藝會

今日午後一時舉行

漢口市立實驗小學校，定於今日午後一時舉行新生活運動支會，新生活遊藝講演會，講題及表演節目甚多，均爲該校高初級學生及幼稚園合作表演，極歡迎外界來賓前往參觀云。

市各校期考 定下週開始

本市各小學校，因春季始業期滿，擬於下週試驗完畢，即遵令於七月四日散學放假。

教廳昨召開 暑期軍訓會議

決自七月一日起開始訓練 軍訓處職員推定即將成立

鄂教廳前奉蔣委員長令，厲行國民軍事教育，藉以救亡圖存，以謀民族之興復，并規定二十三年度暑期軍事訓練方案，各情已誌昨報，茲悉教育廳長程其保，特於日昨「二十二」日下午四時，召集省立中等以上學校校長，及軍事訓練教官，舉行暑期軍事教育會議，到三省剿匪總部，派高級參謀官文及各校長軍事教官百餘人，由程其保主席，師對于暑期實施軍事教育等問題，討論甚詳，并開實施訓練時期，決定於七月一日起實行，至暑期軍事訓練處組織，俟籌備經費領得，即行成立，處址亦附設教廳內，處內職員當經推定，不日可發表云。

徐源泉檢閱 省八中學生軍訓

對學生有極懇切訓話

徐源泉檢閱八中攝影 有〇者徐總司令 有×者劉處長

荊州通訊：徐總司令源泉偕政治訓練處劉處長，於日前參觀省立第八中學，首由程校長導引參觀該校宿舍整齊清潔，頗多贊美，旋入大禮堂出席紀念週，行禮畢，由程校長致歡迎詞，先述徐總司令肅清匪共造福鄂中鄂西之經過，次述徐總司令暨其部屬維護教育之熱忱，繼請徐總司令訓話，大意分爲三段，㊀目前中國環境之危險與剿匪經過，㊁提倡禮義廉恥恢復做人的本位，㊂努力建設學科避免頹廢教育，每段訓詞極爲懇摯，學生均肅然起敬。繼由劉處長訓詞，勉勵學生努力學業，必學生實於先生，然後過去之萎靡地位，才有迎頭趕上的希望，必學生敦篤品行，然後過去之土匪行爲才有根本肅清的時日，古人所謂求忠臣必於孝子之門，今日求人才必於校風良好之學校，望各位敦品力學，無負國家之企望，後由程校長引用王陽明先生「破山中賊易，破心中賊難」兩語作結論，對山中之賊當用堅兵利炮摧毀，對心中之賊應實行新生活用禮義廉恥四部軍隊時降伏云云，會畢，隨即由程校長請檢閱軍事訓練，而軍訓教官蒞校僅兩月，成績頗佳，徐總司令及劉處長檢閱良久，末由總司令訓話，詞畢即離校云。

省會農教實驗區 區址勘定相國寺

下月初可正式開幕

省農村建設協會，與省民教館，迭次會商，於省會近郊，設立農民教育實驗區，幾費經營，差具端緒，茲悉該兩會館，已於前日派員勘定通湘門外相國寺，爲實驗區址，該地雖屬私人產業，而地主以事關農民羣衆之福利，甚願減價出租，刻擬劃該處週圍十里之面積，爲實驗區範圍，另於相國寺附近，寬約八十畝之隙地，闢作試驗農場，所有開辦費，由農建會專責籌撥，至每月經常費，除由民教館擔任一部份，餘則由農建會轉請教廳撥助，關於應需之桌椅等項，亦已由民教館包工趕造，預料下月初間，即可正式開幕云。

推行新生活 學生不接受勸導

教廳令各校糾正違者重懲

教育廳昨訓令各級學校，遵照新生活規約，推行新生活，文云：案准湖北省新生活運動促進會，省會分會，第二三七號公函開：「案據本會督察部主任丁炳權，報告稱，茲奉上第一日（十一）勸導工作報告表一份，并有兩事要求如左：一，漢陽區工人最多，形態腐敗，大多數，不服勸導，該區督察第十二分隊要求分會，函兵工廠當道，令工人遵守新生活規矩，并請宣傳部設法宣傳，俾明瞭新生活之意義，二，武昌市學生，多不願接受勸導，應請分會函教育機關嚴加訓育，俾成爲良好國民等情據此，除函漢陽兵工廠外，相應函達查照，辦理見復，爲荷」等由准此，查新生活運動，自蔣委員長提倡以來，本廳長不憚苦口晉瘖，三令五申，各級學校學生，均屬知識份子，自應以身作則，推己及人，期轉移社會風氣，復興民族精神，乃本身既不履行，復不接受勸導，玷羞教界，莫此爲甚，茲准前由，除分令並函復外，合行令仰該校嚴飭全體學生，切實遵照新生活規約辦理，勉爲良好國民，如有害羣之馬，自甘墮落，着即嚴加懲處，勿稍姑息，稍重必圖所返，除暴即以安良，國難日急，時不我與，願共圖之，切切此令。

童子軍訓練 初中列入必修科

規定自下學期實行 教廳昨令各校遵照

教育廳昨訓令各中學校云：案奉教育部數字第六六五零號訓令內開，案查中國童子軍之組織，崇奉三民主義，以智德體羣四育，培植兒童服務能力，訓練兒童良好習慣，以期養成智仁勇兼備之青年，實施以來，成效漸著，允宜普遍施行，固我國基，茲規定自二十三年度起，公私立初級中學，應以童子軍爲必修科，修習時間，定爲三年，每年度每星期實施三小時，課內一小時，課外二小時，所有童子軍設備費，應由各校列入預算內，作經常費，童子軍在初中實施後，童子軍制服，即爲各該校學校制服，不必另製制服，至於小學兒童年齡較幼，小學辦理童子軍仍應列爲課外作業，無庸在課內一律實施，除由部積極訓練師資編定教材以利進行外，合亟令仰轉飭所屬公私立初級中學遵照，此令，等因奉此，除分令外，合行令仰該校遵照爲要，此令。

來函照登

逕啓者頃閱本月二十日貴報本省新聞欄內所載公務人員球類比賽關於十九日財廳與教廳網球雙打決賽財廳棄權教廳勝等消息閱悉之下深爲詫異查十九日因天氣不佳各項球類比賽均行停止曾由運動會籌備委員會委員宋雪亭分別電話通知改於次日下午舉行本廳網球隊員曾照改定期間於二十日下午前往運動場舉行比賽其時教廳因隊員不齊不能比賽當經宋股長雪亭宣佈作爲教廳棄權雙打決賽歸財廳勝是貴報所載前項消息完全不實相應函請 查明更正以昭翔實爲荷此致

武漢日報館

湖北財政廳職員公餘體育會啓

美國偉士嘉牌

交直流電兩用

五燈收音機

每架洋一百三十五元

華西興業有限公司

湖北街金城里十七號電話二三三七七

贈送全國電台目表函索即寄

購者注意下圖盒樣商標以防假冒

黑色補丸

黑色補丸冬夏宜服

（瑞有氏黑色補丸）主治男女貧血，五勞七傷，氣虛咳嗽，先天不足，後天虧損，房勞過度，神經衰弱，夜夢遺精，腎囊潮濕，常出涼汗，子嗣艱難，自汗盜汗，腰腿酸疼，彩容枯瘦，飲食少進，年久的白濁，或婦女白帶及年久不孕，凡由腎處發生各症，服之非常有效，強精固腎，如無病常服體質強壯，精神光足，永保無腎虧之虛，以免貧血體衰之患，如患腎虧之人，早服一日黑色補丸，則早得一日全愈，此藥性質和平，功效甚速，四季服之合宜，毫無流弊，患者購服一試，方知言之不謬也。

▲定價每盒大洋二元，每打洋二十元，

▲各埠藥房凡經售西藥者均代售，倘無處購買，將款匯至總行或分行立郵不悞

總行上海英租界貴州路二〇九號瑞有氏藥行

分行漢口阜昌街郵局傍邊瑞有氏藥行　電話二二二八九號

贈送德國 補藥大王 買一送一 四季宜服

育腎賓

主治 男子先天不足，後天斲損，破身太早，房事過度，誤犯手淫，夢遺滑精，痿不舉，舉而不堅，堅而不久，房事早洩，腰腿痠痛，形容枯瘦，卽帶目花，耳鳴善忘，腦經衰弱，記力減退，腎囊潮濕，腎子寒涼，夜多小便，安睡不常，年老精衰，子嗣艱難、凡由腎虛發生各症，速服●育腎賓●百發百中，萬試萬靈，因初次到漢，為患者試服效力如何起見，特贈送五千盒，送完為止，此等機會，幸勿失之，

育腎賓一藥，為人體天然滋補劑，乃用極高貴藥品，德國處方，用化學技術製成，丸劑服後二小時由腸胃消化力量產生化學機能，藥力輸入血液，化為鐵質成分，增長胃氣，生精補血，強健生殖功效甚偉，人得此天然滋補，確保益壽延年，凡體虧腎弱服用此藥，卽能轉弱為強，男女宜服．藥力絕大，

贈法 「育腎賓」乃是唯一滋補大王，為普濟患病同胞，及推廣銷路起見，凡購一盒，卽送一盒，餘者類推，但每人限一打，每盒裝八十四粒，

定價每盒一元五角每打十五元 總發行所上海三多藥房各省市均有分行 外埠函購藥款匯到照寄不使有誤

漢口特別三區漢潤里十七號三多藥房（電話）二三六四五號

起死回生 雲南白藥精

軍用居家旅行必備良藥起死回生神效無匹

（主治）刀槍跌打傷（服法）上列各症凡出血輕者用開水調服傷過重及節斷骨折者用清酒調服若加用童便力更大 各種痧症 肚腹膨脹 烟癮[illegible] 週身浮腫 各種時疫 咽喉腫痛 氣閉昏絕 積痰咳喘 霍亂嘔吐 精神衰微 惡寒發熱 脾胃虛弱 心胸冷痛 大腸下血 瘋癲諸病 血迷心竅（開水調服）筋骨疼痛 手足拘攣 麻木不仁 半身不遂（熱酒調服）婦科名症 經痛經閉 月經失調 血崩 血暈 產後積瘀 赤白帶下 久不生育 紫黑成塊（熱酒調服）各種癆瘵 童便或開水調服 各種毒瘡 開水調服外擦患處

●請看曲煥章妄以曲製百寶丹名稱改名白藥變造事實意在妨害本藥房營業被控請昆明地方法院准予傳訊究辦在案

各界應請特別注意藥牌名稱免為曲煥章矇蔽誤事

查曲煥章近因見本藥房之白藥精神效無比各地馳名遠近爭購不及遂生妒嫉竟敢妄以曲製百寶丹名稱改名白藥變造事實意在妨害本藥房營業本藥房查獲該曲煥章變造之證據業經呈請昆明地方法院傳提該曲煥章到案究辦已蒙批准事屬詐偽確鑿法院傳訊後該曲煥章定難逃脫法網茲特鄭重聲明請各界注意查曲煥章之百寶丹其註冊立案均係百寶丹名目自不能註冊後任意改稱白藥希圖混淆本藥房白藥精之名目至本藥房白藥精之名凡呈請化驗註冊立案以及售賣時均係白藥精名已簡稱白藥各有冊案各有名目一字不容相混務請各界諸君詳加辨識庶不致為該曲煥章朦混以免誤事是為至幸

雲南公生大藥房啓

特長

能使疆場受傷將士一服此藥立時止痛止血強健自動卽能再事戰爭凡受刀槍跌打諸傷至筋斷骨折者服此藥後二天零十二小時卽能自行接合全愈永無殘廢復發之虞若傷至不省人事昏迷譫語可將牙關撬開用藥灌下立見起死回生如痛苦難支煩渴非常血出不止積瘀不出傷部腫痛一服此藥則昏迷者卽能清醒疼痛者卽能止痛煩渴者卽能生津止渴血出不止者卽能止血積瘀不出及傷部腫痛者卽能散瘀消腫止痛……

凡婦科各種血症及產後積瘀久不生育者一服此藥立見功效各種癆瘵週身浮腫肚腹膨脹積痰咳喘心腹冷痛惡寒發熱氣閉昏絕各種毒瘡霍亂嘔吐筋骨疼痛麻木不仁手足拘攣半身不遂大腸下血咽喉腫痛各種時疫一服此藥立見全愈……

每瓶定價大洋四元照價八折

總發行雲南省雙國街六三號公生大藥房

河南開封三棋井四號韓奇逢藥房有限公司

漢口特三區漢潤里十七號 電話二三六四五 韓奇逢藥房有限公司

同是一般分遺產

弟窮兄富起糾紛

典當俱空阿弟行強暴 法庭相見手足變仇讎

李松喬，李昌喬，兄弟也。其父歿後，頗有餘積，故彼等生活，甚為愉快。嗣後，兄弟析居，雁行析散，松喬因有職業關係，家境日裕，其弟昌喬則無所事事，虧負漸多，分得之慶安里房屋四棟，亦典押於人，其環境之日趨惡劣，足覘一斑，同時，析後之弟兄情感，亦遂漸淡薄，近更由淡薄而惡劣，且相控於法院焉。二十一日午，本市法院刑庭，訊理此案，真相雖不明瞭，然就李松喬代理律師張讜，當庭離述之事實，足供吾人新聞資料，亟錄所聞大要，紀述左端：

李昌喬因環境不佳之故，不得其兄同意，遂將乃兄磨子橋新八號閣空房屋打開，遷入居住，并將餘屋分租喻姓，乃兄索屋不與，認其屬於強暴脅迫，遂托律師張讜，代理一切，向地方法院控訴，雖經一度判決，然不認昌喬有強暴脅迫行為，松喬不服，提起上訴，昨日卽上訴之一審。

昌喬因其兄不予通挪，復控彼於法庭，於是銜之刺骨，在此上訴時期中，松喬偶至民生路口豔香室化粧品商店酬應，適與昌喬相遇，昌喬卽扭住不放，并謂：「你既告我，出面好了，如何避不見面，而請律師？今既見面，我們一同往法院去打官司，就是」，松喬力不敵昌喬，乃婉謂「我們往張律師事務所去談談，一切好講」，昌喬雖表同意，仍扭住乃兄，而至律師處。

成仇，疑之一雙弟兄至張律師處，張律師卽代為解釋。昌喬乃謂之曰：「你可知道律師蕭斌的事麼？你要小心點，防著有同樣的事件發生啊」，張律師聞聆之下，當將看管里分之崗警請至，告訴昌喬之言，并請證明當時情形，旋語昌喬，如需款項，百元以內者，律師可以担保，否則不能，然所佔磨子橋之房屋，須卽退出，方能履行，昌喬表示贊同，於是因財產而訴訟而掀扭之弟兄，乃離張律師事務所分道歸去。

是日昌喬在法庭承認兄要房屋，當然退給，并聲明租金已修理屋宇。推事當論辯論終結，定二十五日下午三時宣判，分別書押退庭。

恰似新娘

摩登烟犯

羞答答手巾半遮面

漢市公安局，自奉禁烟命令後，業飭各分局嚴厲執行在案，茲以各分局，紛紛連日破獲烟案甚多，經司法科解送總局核辦，乃將一千男女囊犯預訊後，連同烟具，一併解送漢口地方法院辦理。前二十一日又將大批烟犯三十餘人，抬有烟具一籮，派有警士多名，押解法院，惟解行時，內有短裝旗袍之摩登婦二口，及有西裝少年一名，以繩牽住，均皆羞靦不止，並以手帕掩於頭上，遮掩面目，以避貽笑，甫至滿春馬路附近，恰有頑童十餘人，鵠立該處路旁圍觀，一見摩登烟婦，拍掌大笑，均謂新姑娘變為烟猴子，倘有一般癮夫，因隨小孩，大呼摩登烟鬼不止，後經該地崗警執行恐嚇，始各狂奔而逃，旁觀多人，皆捧腹不已，均謂為破天荒之趣聞云。

周青山因妒殺人

在法院否認攜帶兇器

姦佔寡嫂 中途被棄

周青山，黃陂人，在漢營小貿，見其表嫂熊氏空幃獨守，遂生覬覦之心，旋卽遂計目的，進一步而姘居，此六年前事也。繼熊氏與謝晉三另有白首約，棄周青山如敝屣，與謝同居山陝巷六號樓下。事為周所知，乃購尺許利刃一，往山陝里覓得熊氏，謝適亦在彼，周當抽刃向謝腰部刺去，氏抱其腰，亦被殺傷，當經鳴警將周拿獲，輾轉送至法院。昨二十一日，刑庭作一度審訊，周直認還兇殺人不諱，但對於兇器一層，謂非己有，乃謝執刀殺彼，彼乃奪刀殺謝，并云：「我不殺他，他必殺我」，然推事因此一點出入甚有關係，故諭將周青山還押，候續訊。

犯法祇因思老母

賣子彈充盤費遊子入獄

破案有功人員依例敘獎

前十九路軍第七十八師第二百三十四旅旅部馬伕呂公亮，自閩變解散後，卽隨曾當連長之溫自求，鄭桂芬來鄂，旋因溫鄭兩人赴洛陽軍校肄業，遺子彈若干粒，交其保存，以便變賣作資回籍，正於託人轉賣之際，卽經漢口市公安局偵緝隊隊員王榮貴，李存樸，徐春山等查悉設計破獲，解局預訊取供後，連同子彈一併呈解武漢警備司令部，經交軍法處開庭研訊，據供約如前情，惟當庭陳述籍隸異鄉，緊念家有老母，若無盤川返里，故出此無聊下策，一時愚昧，請予曲原各等語，核與當庭所陳家中促其急歸，以免倚閭懸望之信相符，警部於訊明之後，以既經訊明確係一時預將子彈實作川資回粵省親，不獨無接濟土匪重大情節，並與其他慣販子彈圖利者有異，於情於法，均有可原，應依刑法規定，判處有期徒刑八個月，存案子彈，為供犯罪所用之禁物，亦依法沒收，至原解呈文所敘破獲本案隊員，實異常出力一節，將諸被告人所述先由武昌金臺賓館，轉至漢口共和旅館，始被拿獲各情，自屬有功可錄，應依例敘獎，以資鼓勵云。

武漢三火警

兩日之間

黃陂街

華化中學傷人

本市黃陂街三百五十二號，瑞興齋雜貨店，前（二十一）晚一時許，忽然大火，各段水龍，趕赴灌救，燒去後房一棟，方告滅熄，該地公安五分局同警蕭長清，當將該店經理操福田帶局，訊操福田供云，年七十歲，武昌人，老板張子三，家住武昌，店務交民負責，本店分前後兩棟，店員睡前棟樓上，司務睡後棟樓上，昨晚一時許，員司均已就寢，忽聞後棟司務喊失火聲，民夢中驚醒，後棟臘燭房已大火，人不可近，幸各段水龍施救得力，當卽撲滅，尚未延燒前棟，至本店臘燭房內，向無人睡，想係電綫走火而致云云，該局以火已成災，未便擅處，轉解總局核辦，至若是否電線走火，有無保險，以及損失多寡，容俟探明再誌。

統一街

本市統一街二十四號仁壽康藥號，於昨（二十二）日午後二時，不知何故，晒台上發生火警，幸各保安會駛到灌救，致未成災，火頭李新民，已由開警帶往七分局，而一般人士對於晒台之起火，皆發生疑問，且該店保有火險，故對此火在偵查中，真相如何，容探續誌。

武昌

前（廿一）晚十一時五十五分，武昌三宮私立華化中學，忽發生火警，緣該校將舉行期考，學生練習功課，因該校向未裝設電燈，故皆以煤油燈代替，一時不慎，致將油燈撞倒書上，致肇焚如，時南風大作，火光衝天，住宿學生有在睡夢驚醒逃脫者，有用棉被緊身由樓窗跳出者，有未用棉物由樓窗跳下者，計受傷學生二名，當卽抬往省立醫院救治，生命尚有危險，嗣經各方水龍趕到努力灌救，至昨（二十二）晨二時始行撲滅，該地所屬省會公安第四分局，當將該校教務主任帶署，并經調查該校，所有住宿各生，均擬期考終了後，各返故里，家中皆有川資匯來，因忙于逃命，衣被物均皆放棄，損失頗鉅，該校本屆期考，亦因此停頓云。

湖北漢口地方法院公佈欄

二十三年六月廿二日

一、民事裁判主文

田畢盛與喻福田欠租一案（主文）兩造間之租約准於終止被告應將房屋遷讓交還原告並償還原告欠租洋三百八十元又至本年六月一日起至執行終了之日為止之租金仍依約算付之其已付之款計洋二十一元六角准予扣抵本件遷讓部分應予假執行原告其餘之訴及被告反訴均駁回本訴反訴訴訟費用由被告負担

鄒洪泰等與高松祥票款一案（主文）被告高松祥應償還原告鄒洪泰票款銀一百元償還羅順昌票款銀八十元原告等假執行之聲請駁回原告之訴駁回訴訟費用由被告負担

胡德基與胡漢清等欠租一案（主文）原告胡德基應返還被告胡漢清洋一百一十六元四角本訴及反訴訴訟費用均由原告負担

余炳元與杜金壽等借款一案（主文）原告之訴駁回訴訟費用由原告負担

梅宗藩與胡巢氏等借款一案（主文）被告胡巢氏胡小岩應連帶償還原告借款洋三百元並自各借字成立日起至執行終了之日為止按週年百分之二十之利率算付利息其已付洋六十三元准予扣除訴訟費用由被告等連帶負担

閻鳳朝與曾楠亭貨款一案（主文）被告應償還原告貨款洋六百三十二元二角四分原告假執行之聲請駁回訴訟費用由被告負担

一、刑事裁判主文

陳興發傷害一案（主文）陳興發無罪

李光棟等贓物一案（主文）李光棟江坤山共同牙保贓物各處拘役三十日均宣告緩刑二年

劉祚伯等訴歐陽文波等詐欺及背信並附帶民訴一案（主文）歐陽文波章泳三均無罪附帶民事訴訟移送本院民庭審判

王中年妨害自由一案（主文）王中年共同以強暴脅迫使人行無義務之事及妨害人行使權利處拘役四十日緩刑二年

劉永安竊盜一案（主文）劉永安竊盜處拘役四十日裁判確定前羈押日數以二日抵拘役一日

劉寅教竊盜一案（主文）劉寅教竊盜處拘役四十日裁判確定前羈押日數以二日抵拘役一日

司春貴等傷害一案（主文）本件公訴不受理

余興發訴余天亨傷害一案（主文）本件自訴不受理

一、登記處公告

徐守樂堂為民國二十二年十一月二十八日押字熊濟舟熊蘭洲等將父遺曾抵押於義德堂之所有坐落漢市公安四區舊長街熊家廠第二號基地一段連地面土庫樓房屋一棟向徐守樂堂借款洋四千元設定第二抵押權利至民國二十三年六月本利清償解除押約除權登字第四四零五號登記證明書一紙塗銷作廢外聲請為抵押權塗銷登記

楊德記為民國二十三年三月二十七日押字借與熊振氏同子恭評等大洋一千三百元當由熊振氏等提出祖遺坐落漢口市公安四區舊長街熊家廠現民族路第三菜場火路口門牌十七號基地一段連地面土庫樓房屋一棟設定抵押利息一分八厘按月還撥收洄作底期限六個月清償本利聲請為抵押權設定登記

楊國永堂為民國二十二年二月二十五日押約借與李陳氏同子鴻文等大洋一千一百元當由李鴻文等提出李硯紀堂名義父遺坐落漢口市公安五區打扣巷門牌三六號基地一段連地面鋪屋樓房一棟設定抵押民國二十三年六月清償債款解除押約除權登記字三六五二號登記證明書一紙塗銷作廢外聲請為抵押權塗銷

起訴案列左

和成鴉片 劉春成竊盜案 陳少龍竊盜案 喻全棟等誣告案 方謝品清誣告恐嚇案 萬學高竊盜案 王何氏等鴉片案 宋漢宗傷害案 劉姚氏等鴉片案 吳黃氏偽造詐欺案 孫秀林鴉片案 楊介梅竊盜案 易繼發傷害案 喻全棟妨害自由案 蘇寶玉妨害家庭案

不起訴案列左

汪興漬鴉片案 李幼卿變造文書案 譚少卿偽造文書案

平漢鐵路減收運費廣告

自六月五日起

芝蔴 黃豆

按八五折收取運費

本路為救濟農村起見所有小麥麵粉雜糧等項運費業經先後核減布告週知在案茲將芝蔴黃豆兩項運價按原定等級八五折收費並定自本年六月五日起全路各站一律實行以六個月為期特此廣告

雙妹（老）牌千日香

本品絕俗超塵。裝潢華貴。行銷以來。不脛而走。雖有醒腦提神之功。能令髮白變烏之效。男女宜常用之。（每瓶二角七分）

雙妹（老）牌花露水

雙妹花露水。歷史最久。牌子最老。香味幽雅。歷久不散。乃居家旅行所必備。功效宏偉。四時適用。為洗面沐浴之妙品。亦為挽回外溢之生力軍。但請謹防假冒。（每瓶一角三分）

雙妹（老）牌擦牙膏

本品有殺菌固齒之功。可免牙蛀牙痛之患。著名交際之花。唇紅齒白。言笑生香。卽常用雙妹老牌牙膏擦牙之故也。（每瓶六分）

▲總發行漢口中山大馬路（自動電話二一二一七號）

廣生行有限公司啓

美國老牌

槍牌乾電池

光明耐用物美工精 世界公認為最著名之電池

槍牌電池，以科學方法精製而成，有玉頂蓋，尤其特色，能隔絕一切潮濕侵入，可貯一年不壞。

槍牌電池，其鋅筒以製造槍機械，整個鑄成，故能毫不洩氣，永不走電。

槍牌電池，以最高貴原料，使其安培（AMP）（電流）足達九個以上，能發白光十四小時。

華中總經理 漢口美豐電器行 民權路一八四 電話三一〇〇九

美國文策司得兵工廠出品

喜信 遺精！肺癆！都來歸我！

茲承馬來華僑翁志華君，親於肺癆遺精患者日衆，國內諸醫束手，苦無良藥以拯救，慨捐助巨資特向波斯名醫VENCKOW博士來大批治理遺精肺癆二種原料，先將該藥求得萬國醫學會確切證實，當囑本社溶化任華發行定名曰（青年保命液）（療肺去癆藥）一面徵集患者一一試用服後謝函壘接千百數計足見二藥功效奇特力居他種醫藥之上毋庸贅言凡患夢遺滑精陰虛陽痿見色自洩任何重病速服（青年保命液）遺精一二瓶卽愈他如久咳乾咳帶血新久咳嗽以及不論男女（療肺去癆藥）一瓶立效重者二瓶痊癒定斷每瓶大洋一元外埠函購二瓶起碼寄費二角實貴川邊省照郵章加倍上海科學研究社藥品部發行

漢口代理處中山路水塔對面海國春大藥房

漢口商業銀行籌備處召開創立會啓事

啓者本處訂於七月六日上午九時在本市特三區湖南街本建本銀行房屋第四樓開本銀行創立會報告籌備經過及選舉董事監察人應請各股東屆期準時蒞臨並請於會期前五日持股款收據到會簽名取入場券並其各股東本人因有要務不克到會者可另具委託書委託其他股東代表出席於會期五日前將委託書送交本處為要除分函通知外特此登報通知

漢口商業銀行籌備處啓

漢口市政府通告免費霍亂預防注射

[illegible]流行・本府為謀市民安全起見，[illegible]自六月一日起，迄七月底止，舉辦預防注射兩個月，一律免費，不取分文，[illegible]注射隊十隊，[illegible]又委託公私醫院[illegible]，務須各自保持健康[illegible]特此通告[illegible]

注射處：[illegible]

治癬唯一之特效藥

惠羅神效治癬精

專治：癩癬，風癬，陰癬，腳癬，頑癬，牛皮癬，蛇皮癬，金錢癬，髮癬，紅雲癬，魚鱗癬，一切頑癬，均能斷根，無論遠年近[illegible]

漢口民生路惠羅大藥房發行 武漢各大藥房均有代售

中國國民黨湖北省執行委員會 湖北省政府

通告

為通告事：近查省會及各縣市報館通訊社或雜誌社，所出刊物，多未按期送審，改組遷移，亦不分別具報，以致指導監督，深感困難，函應製表調查，切實整頓。茲經會同舉行審查新聞紙登記第三十九次會議，決議：（一）省會方面，會銜登報公告，限於六月以內到省黨部填具調查表：（二）各縣市方面，檢發調查表，令飭縣政府縣黨部會同查填，限於七月十五日以前，一律呈核等語，并製印調查表各在案，除分行外，合函通告省會各報館通訊社雜誌社一體照辦，以憑考核，幸勿自誤為要！特此通告。

遺失聲明作廢

逕啓者小記今因遺失第一三九〇七號電碼第一一六七號押款收據一紙計洋二十五元無論何人拾得作為廢紙特此鄭重聲明

寶泰煤廠啓

遺失聲明作廢

本店遺失電話押款收據第四八二二號第五一五三號二紙計洋二十五元正確已遺失除向武漢電話局聲明作廢外特此登報

野田靴店

遺失聲明

敝酒排第三六〇五號電話押款收據一紙計洋卅元確已遺失除向武漢電話總局聲稱將該號押款如數發還嗣後如該項收據發現及有人拾得作為廢紙

萬國酒排啓

遺失電話押款聲明

茲因義興復濟四十八號押款收據一紙第三九八八號計洋二十五元現已遺失除請武漢電話局另行補給收據外特此登報聲明作廢

義興復協記啓 六，二十一，

遺失聲明

茲啓者因胡錦堂住宅第三三五六號電話之第六一一五號押款收據一紙計洋五十元遺失除向電話局取保另領新收據外特此登報聲明作廢

胡錦堂啓

衛生週刊

運漢

第二六期　漢口市立醫院主編

食物與衛生之關係　陳方之

人為最高等的動物，凡動物愈高等，其組織愈複雜，其勞働愈劇烈，所以為其補充養分的食物，種類愈見繁多，種類旣繁，供給不易，而受危害的機會亦愈增，然而吾人欲研究其是否有危害，或研究其如何供給便利。如何種類為宜。應先知其生理上與化學上之對於人身關係。是以在衛生學的立場上討論食物，與就食物的分斷，價量，危害，種類之循序，逐條疎說，然後再說其行政上之關係。

第一節　食物的分斷

以人類食物的複雜，自蔬食菜根，以迄山珍海味，數其種類，無慮以百千計，但可一言以蔽之曰，食物中所含物質，其化學上成分，必須與人身中所含物質同，方足以資補充，而維持生命，以研究食物，不可不先從事於分晰，但化學上的分晰，與衛身學上，稍有不同，今就衛生學上立論，可大別食物的成分為三，即營養質，活力素，嗜好品。

（一）營養質（Naehrstoff）為食物中主要成分，占量最多。人身非此不能補充體質其化學上分類可別為水，鹽類，蛋白質，脂肪類，含水炭化物五種。

（1）水的功能，在調節體溫，搬運廢物，人身中有水六五%，用鳩實驗，若減去一一%可以致病，減去二二%可以致死，因體內諸般理化理象，均須一定水分在內，否則組織細胞的機能，必然變調，用動物實驗，饑餓時不給水則命短，給水則命長，所以水亦算入營養質之中。

（2）鹽類為鐵，鉀，鈉，鎂，鈣，等的氯，硫酸，炭酸，燐酸化合物，其功用在補給各臟腑所消耗的成分，調節體液的電離現象，雖不能直接為原動力，亦具重大作用，動物實驗時，若用無鹽類的食物飼之，鳩最長到二十九日，犬最長到三十六日，必至死之，惟日常普通食品，已有人體中必要的鹽類，如鐵與鉀，多在植物性食品中，鈉與鈣，多在動物性食品中。

（3）蛋白質為熱與運動的原料，且為體中組織的主成分，不能以其他質相代替，在動物實驗，若漸漸減去食品中的蛋白質含量以飼之到了一定度極量，即不能維持其體中平衡，這叫作絕對最少蛋白需用量，其在體內的狀態，分作二樣，固定於各臟腑肌肉的成分，謂之器質性蛋白（Organeiweirs）流動於體液中，常化作熱與運動之活方的，謂之循環性蛋白（Zurculationseiweiss）這二種蛋白，能因食物的變化，體象調節，而互相消長，至於蛋白質的來源。動物性食品與植物性食品均有之，其消化與吸收，必須經胃腸分泌液分解到了錏基酸（Aminogeure）以後，因其錏基酸的種類不同，同化効力迥異，種類愈近。吸收愈易，且需量愈少，所以植物性與動物性相較，以動物性蛋白為宜，其表如下：

補足人體內蛋白質的消耗量公分（100gm）

牛肉蛋白	九五公分
牛奶蛋白	一〇〇公分
蝦內蛋白	一一七公分
米蛋白	一三一公分
蕃薯蛋白	一四二公分
蠶豆蛋白	一七〇公分
小麥蛋白	二〇四公分
玉蜀黍蛋白	二五〇公分

（4）脂肪類，亦為熱與運動的原料，尤以其所發的熱量，比蛋白質含水炭化物多兩倍，且其蓄積性最富，可備不時之需，所以亦所食物中重要成分，但可由其他兩者代替，若食物中缺乏其量亦不致危險生命，凡脂肪類入消化器，必須化作體，始能吸收，故無論動物性與植物性脂肪其融點，必在攝氏四十度以下，即合於體溫範圍所及，始適於人類的食用。

（5）含水炭化物，同為熱與運動的原料，若使用過剩，能變為脂肪，貯蓄於體內，但不能以其原形，直接為貯藏品，此乃因其化學式不安定，分解極易之故，惟肝與肌肉中有少量的Glycogeno含水炭化物的一種，至其來源，以植物性食物性為多。

蛋白……炭（C）五〇……五五%氫，（H）六八%……七三%

氮（N）一五·五……一八·三%氧，（O）二二……三四%

硫（S）〇·四……五·〇%

脂肪……炭（C）七六%氫（H）一二%氧，（O）一一·四%

含水炭化物……分作三類

單糖類（Monosaccharate）$C_6H_{10}O_5$

二糖類（Drsaccharate）$C_{12}H_{22}O_{11}$

多糖類（Poeysaccharate）D5H15O5

（二）活力素（Vitamin）研究人類的營養，是古往今來的大問題，古時只知蛋白質為惟一要素，後來熱量供給說發見以來，知道脂肪和含水炭化物亦不可少。後來又知道各種鹽類亦不可少，合之水成為五大養分，但於最近二十年前更發見於五種養分以外，尚有必要的物質，惟這種物質與營養質異其趣，不關於燃燒發熱補充體質，其在體內功用，如機械油之於機械，雖需要量極微，而無此則同化機轉，不能圓活進化，易生障礙，乃將此類物質，名之曰活力素，其種類多寡，還未十分明瞭。現今所已知的如左：

（1）活力素A存肝油，卵黃，牛乳等動物性食品中，米麥中含量不多，其功用能助長發育，若體中缺乏之易罹夜盲症，佝僂病，其性質能耐熱沸點·溶於酒精，以及油類，但對日光及酸化等，易於變壞。

2活力素B在植物性食品中，如米之糠，胚芽，麥，豌豆等，動物食品含量不多，其功用能助新陳代謝，若體中缺乏，易起麻痺症，其性質能耐熱抗酸能溶於水，但易被鹼性物分解。

（3）活力素C在蔬菜果實中甚多，其功用，關係血液凝固成分，若體中缺乏，易患壞血病，其性質不能耐熱能溶於水及酒精。

（4）其他尚有活力素DE之說，但尚有諸點未發明。

（三）嗜好品（Genussmit）凡食物中有異味異嗅，足以刺戟神經中樞，使噢起消化作用，與便進吸收作用的，叫作嗜好品，如薑蒜芥末，甜漿酵製品，各種酒類等，食用之後，於體內養分活力，毫無關係，所以不是必須之品，但人類因個性嗜好與習慣往往無此則消化不良，影響於康健，其重要程度幾與營養活力素相等。（未完）

小兒外科（續）　姚懋若譯述

（二）後天疾患　A，小兒特有外科疾患：佝僂病臍炎，臍出血臍肉芽腫。此外或因小兒先天性梅毒，成人時呈種種變化者，亦有。　B小兒外傷性疾患：（一）創傷：創有種種。小兒與成人略有差異。慶應外科教室之外傷患者調查中，表示如下（十年中）

	總數	十歲以下（小兒）	十歲以上
外來傷患者	二，七〇九	五四三	二，一六六
入院外傷患者	三八五	六六	三一九
入院之%	一四·二%	一二，一%	一四，七%

其次男女性別之比較。十歲以上男子與女子之比為一二〇·二五，十歲以下男子與女子比為一二〇·五九。關於創傷之簡單療法，略述如下。一般創傷多以手術縫合。然微小之創傷，用絆創膏療法。但其周圍可用碘酒消毒外包以繃帶，以防外來傳染。

（二）刺針：女子較男子多519例中男子177例即34·1%。女子有304例即69·9%。成人與小兒之比。則十歲以上之男女相比為一一3。十歲以下男女相比為一二〇·53。

（三）刺針以外之體內異物：一般比較以小兒為多。蓋異物多由食道吞入，停留於食道，胃，腸，十二指腸，直腸中。然有時包於大便可以排出。

（四）火傷：本症之外來患者352例中，入院者僅120例。以小兒為多。十歲以下者3·75%。年長漸漸減少。男女之比。女孩較男孩約多三倍。患部多在顏面部。手足部次之。玆略述其經過及治療如下。

（a）輕度火傷後用1－2%硝酸銀塗布，可減少疼痛。可防水疱　（b）小兒遇有全身性火傷極為危險。據書中所載。過身體三分之一者。已有危險之可能。過三分之一者。延及全身症狀，危險尤甚。此外如小兒之火傷，當注意及VitminB之故。骨炎有併發肺炎或氣管支炎時。則預防不良。

（G）膿胸：此關於小兒外科中必要問題。臨床上調查有219例。其年齡性別述於下表。

	10歲以下	11－20	21－30	31－40	41－50	51以下	總計
男	105	1	13	6	3	8	152
女	45	7	7	3	1	1	67
計	150 68.4%	20 12.3%	20 9.1%	9 4.2%	4 1.8%	9 4.2%	219

木症原因調查因感冒而起者或因肺炎，肺結核，肋骨Caries肺壞疽等。惟小兒有原因不明者。

（H）小兒虫樣突起炎：表示如次。

	10歲以下	11－20歲	21－30歲	31－40歲	41－50歲	50歲以下	總計
男	65	493	691	285	113	38	1662
女	28	273	273	102	30	21	737
合計	23 13.8%	767 40.7%	961 40.5%	387 16.5%	152 6.5%	59 2.5%	2399

本症之診斷較大人困難。故治療上成為重要問題，蓋小兒患本症時，其雙親尚在不知不覺中。因此失去手術期而死之者多。

本症要鑑別者。如疫痢蛔虫症。腸重積症。腸腰筋炎。結核性腹膜炎膵炎等。

本症症狀甚多。簡述之即全身發熱或惡寒戰頂痛。迴盲部疼痛劇烈。腹筋緊張消。化障礙。白血球增多等。

本症發生後。絕對禁止介物及灌腸。如適合於早期手術。結果甚佳。否則絕對安靜俟熱度下降。再施手術療法。

此外如其他之小兒外科。俟有機會再論之。

平漢鐵路加掛雞公山遊覽車公告

本路前為便利往來雞公山避暑旅客起見，曾於五月十九日起每星期六於第十二次車加掛二等臥車一輛，下午十一時由漢口開行，次日早六時零九分到新店，每星期日下午十一時五十八分由第五十一次車掛回，次日早六時四十二分到漢。玆因赴雞公山之旅客增多，特於六月十五日起每星期五第二次車亦加掛二等臥車一輛，下午十一時五十分由漢口開行，次日早六點五十七分到新店，以資便利。其由漢口至新店之來回減價遊覽票，本路車務處附設之問事處及大智門車站均可發售，特此公告

平漢鐵路全線各次客車行駛時刻簡明表

54	52	42	22	26	12	2	北上列車	站名	南下列車	1	11	25	21	41	51	53
普通客	普通客	普通客	普通客	普通客	快車	特快				特快	快車	普通客	普通客	普通客	普通客	普通客
每日開行	每日開行	每日開行	每日開行	每日開行	每星期二四六由漢口開	每星期一三五日由漢口開				每星期一三五日由北平開	每星期二四六由北平開	每日開行	每日開行	每日開行	每日開行	每日開行
7.40	9.40						開	漢口玉帶門	到						7.24	18.12
8.00	9.57						到	〃〃大智門	開						7.07	[illegible]
8.20	10.22				23.00	23.50	開		到	18.10	18.36				6.42	[illegible]
8.30	10.32				23.10	24.00	到	〃〃江岸	開	18.00	18.26				6.32	17.28
8.35	10.37				23.20	24.10	開		到	17.55	18.24				6.27	17.18
9.25	11.18				0.05	0.55	到	橫店	開	17.16	17.43				5.46	16.28
9.30	11.20				0.07	0.56	開		到	17.15	17.41				5.44	19.28
11.07	12.43				1.35	2.25	到	孝感縣	開	15.57	16.21				4.21	14.44
11.22	12.58				1.50	2.40	開		到	15.47	16.06				4.06	14.29
12.35	14.00				2.58	3.45	到	花園	開	14.45	15.05				3.00	13.15
	14.07				3.13	3.55	開		到	14.41	14.55				2.43	
	15.49				4.36	5.18	到	廣水	開	13.29	13.39				1.15	
	16.04				4.56	5.43	開		到	13.14	13.24				1.00	
	18.34				7.40	8.24	到	信陽州	開	10.56	11.05				22.26	
	18.49				8.10	8.54	開		到	10.41	10.50				22.17	
	20.18				9.56	10.31	到	明港	開	9.15	9.23				20.39	
	20.33				10.01	10.34	開		到	9.13	9.20				20.24	
	22.36				11.58	12.33	到	駐馬店	開	7.25	7.33				18.20	
	23.16				12.38	13.13	開		到	6.45	6.56				17.40	
	1.33				14.54	15.22	到	郾城縣	開	4.40	4.52				15.23	
	1.53				15.09	15.37	開		到	4.25	4.37				15.03	
	3.52				16.51	17.18	到	許州	開	2.54	3.06				13.18	
	4.07				17.08	17.33	開		到	2.44	2.52				13.03	
	7.06				20.11	20.20	到	鄭州	開	0.15	0.15				10.00	
		7.45			21.05	21.05	開		到	23.25	23.25			22.50		
		10.48			23.43	23.41	到	新鄉	開	20.45	20.40			19.50		
		11.08			23.58	0.01	開		到	20.30	20.17			19.35		
		14.40			2.50	2.42	到	彰德府	開	17.29	16.55			15.59		
		15.20			3.30	3.22	開		到	16.54	16.15			15.19		
		17.28			5.22	5.11	到	邯鄲縣	開	14.52	14.11			13.15		
		17.38			5.32	5.21	開		到	14.42	14.01			13.10		
		19.20			6.54	6.39	到	順德府	開	13.17	12.32			11.31		
		19.35			7.09	6.54	開		到	13.02	12.12			11.16		
		21.49			8.59	8.40	到	高邑縣	開	11.07	10.09			9.00		
		21.59			9.09	8.45	開		到	11.02	9.49			8.35		
		23.40			10.44	10.08	到	石家莊	開	9.25	8.22			6.55		
			13.50		11.24	10.48	開		到	8.45	7.47		19.47			
			16.12		13.30	12.55	到	定州	開	6.32	5.32		17.24			
			16.22		13.40	13.05	開		到	6.22	5.27		17.09			
			18.07		15.09	14.34	到	保定府	開	4.45	3.50		15.10			
			18.22	7.00	15.24	14.49	開		到	4.25	3.35	19.48	14.40			
			20.13	8.59	16.59	16.20	到	高碑店	開	2.46	1.53	17.56	12.47			
			20.23	9.19	17.09	16.30	開		到	2.36	1.43	17.41	12.27			
			22.24	11.36	18.48	18.08	到	長辛店	開	0.47	23.53	15.25	10.13			
			22.39	11.51	18.58	18.18	開		到	0.32	23.43	15.10	9.58			
			23.27	12.40	19.40	19.00	到	北平前門	開	23.50	23.00	14.20	9.10			

七星牌香烟　貴比黃金　香勝幽蘭

每罐一元　罐內間附一元或五角之贈券

南洋兄弟烟草公司出品

華商賽馬公會啟事

敝會上半年賽馬所開之小馬票及春季大香檳票請依期來兌過期作廢特此聲明

包戒鴉片七日斷根　毫無痛苦照常辦公

漢口中山路三新街口濟世藥房診所白

冠生園飲食部　二支店

飲冰室

▲佈置美化▼　▲幽雅清潔▼

冰淇淋　冰水果　桔子水　冰汽水　冰牛奶　冰咖啡　冰聖代　四瓜水

刨冰等

一切衛生冷飲食品均已上市

紅茶已走動四萬四千箱

存貨尚有五萬餘箱　昨日市面較前軟弱

兩湖紅茶，自上市後，迄今將屆月除，綜計到達九萬六千餘箱，而英，俄等洋行以及申，津，廣幫等，購同吸收者，數達四萬四千箱左右，現在漢市存底，異常豐富，似此紅茶市況，實數年所未有，足見來源與銷路，皆較往昔暢旺，亦爲本年紅茶之好現象也，昨（二十二）日僅到「安化」三千九百一十五箱，其他各路均未見有貨到達，至交易方面，因運客在產地進貨成本過高，多數不欲脫售，臨場之主顧因賣方盤價高握，不大前進，是以成交形勢較日前突趨軟弱，上市收買者，有杜德洋行吸進天祥牌號安化產「天祥」一百二十二箱，百斤實價五十三元，有周裕泰茶客，將自己安化產「貢王」一百三十四箱，「奇馨」一百九十二箱，「貢王」一百八十一箱，運至上海脫售，本日共計走動六百二十九箱云。

雜糧交易昨驟減

豐記漢號昨未上市　高粱盤價略有漲勢　蠶豆來源較稀

昨（二十二）日雜糧市況，以小麥走動佔多數，蠶豆來源較少，河下亦無存底，故成交數量驟減，惟豐記漢號原擬於本日上午，適天氣不佳，時雨時晴，有改至二十四日收買說，沙遜忽未臨場，僅先施收進路多，市價趨於平定，小麥亦無起落，幸於高粱一項，他處並無來源，祇有塘河之產到漢，槽坊進胃略佳，盤價微有漲勢，每石制子二元四角，其餘雜糧，行情穩固，無甚變化，菜籽等類，東洋行家仍在收買，來源更覺清淡，茲將各幫在關聖祠及橋口方面收買者，有先施進蠶豆七百石，每石二元五角九分，至二元六角三分，成記進蠶豆二百石，每石二元六角三分，昌記進車蘇三百石，每石實價五元二角六分，立豐進黃豆（遲樺）四百石，每石二元五角七分，福新進襄河小麥五百石，百斤二元六角三分，至二元七角四分，又進車貨小麥一千三百石，百斤二元六角四分，至二元八角二分，五豐進河下府河小麥四百石，百斤二元五角四八分，又義順昌進槽坊塘河高粱二百石，每石實價二元〇六分，周宏發進塘河高粱一百八十石，每石實價一元八角四分，榮昌祥進塘河高粱三百五十石，每石實價一元九角二分，又邊江水客進塘河高粱六十石，每石二元一角六分，在石碼頭方面收進者，有榮泰洋行進菜籽一百石，每石三元五角三分，永源進蠶豆五百石，每石二元六角，至二元七角八分，先施進蠶豆一千八百石，每石二元七角二分，至二元七角八分，福新進小麥二千石，青山百斤二元五角五分，孝感百斤二元五角八分，漢江百斤二元六角二分，至二元九角，三汊埠百斤二元六角七分，黃州百斤二元七角六分，倉子埠百斤二元九角三分，金龍進小麥四百石，黃州百斤二元九角，葛店百斤二元七角五分，倉子埠百斤二元九角五分，五豐進小麥二百石，尤湖百斤二元五角五分，皇市百斤二元六角五分，又八和槽坊進孝感小麥一百三十石，每石二元九角一分，天成大有兩槽坊，共進尤拔小麥一百六十石，每石二元〇二分，裕順進仙桃鎮小麥二百四十石，每石二元七角二分，許和興，姚洪懋等雜糧共進黃豆一百六十石，每石二元八角四分，至三元〇七分，本日共計成交一萬〇二百八十石云。

上海交易所

標金

上海二十二日電：滬市金價交易所市況，開盤以後，轉旋升降，尚呈跌勢，最大價一千〇一十八元五角，最小價一千〇〇一元五角，全日高低價格相隔十七元，率果較日前回跌七元五角，計上午開盤，一千〇〇九元九角，毛盤，一千〇一十元〇七角，一千〇一十元〇四角，一千〇一十元〇三角，一千〇一十元〇二角，一千〇一十元〇五角，一千〇一十元〇六角，一千〇一十元〇九角，至收盤市價，一千〇一十一元，下午開盤，一千〇一十元〇四角，毛盤，一千〇一十一元五角，一千〇一十元〇八角，一千〇〇九元六角，一千〇〇八元八角，一千〇一十八元五角，一千〇〇九角，一千〇〇八元，一千〇〇七元七角，一千〇〇六元五角，一千〇〇一元五角，一千〇〇六元三角，至收盤市價一千〇〇六元七角。

標紗

上海二十二日電：二十支金鷄紗市況，本月份市價，較日前回跌一元五角，遠期亦跌六角至一元三角，旋轉，追後揭曉市價，計上午開盤，六月份一八三〇〇，七月份一八三八〇，八月份一八五二〇，九月份一八六〇〇，十月份一八六八〇，十一月份一八七三〇，收盤，六月份一八一八〇，七月份一八二七〇，八月份一八四三〇，九月份一八四九〇，十月份一八五八〇，十一月份一八六四〇，下午開盤，六月份一八二五〇，七月份一八三〇〇，八月份一八四七〇，九月份一八五七〇，十月份一八五八〇，十一月份一八六九〇，收盤，六月份一八一一〇，七月份一八二五〇，八月份一八三九〇，九月份一八四七〇，十月份一八五二〇，十一月份一八六〇〇。

美印棉

上海二十二日電，美棉現貨交易市價，與日前相同，無甚變化，遠期僅七月份續漲一磅，其餘回跌三磅音六至磅音不等，茲將原電如下，計現貨（美金）一二二〇，七月份一一九八，十月份一二二一，十二月份一二三二，一月份一二三六，三月份一二四九，五月份一二五八，又印棉三種，平果而啞姆拉白羅，取各小二羅比，結果市況，（平）一三五，（啞）一八六，（白）二〇七。

鄭棉

上海二十二日電：鄭州棉花標準，本月份較日前續漲一角，遠更市價，由二分跌至二角不等，茲將

證券

上海二十二日電：華商證券交易所市況，開盤以後，各債券市價，較日前一致上升，五分至四角五分不等，茲將原電行市誌下：計上午收盤，裁兵公債七十七元八角，短期關稅四十六元〇五分，善後庫券五十一元五角，念年關稅五十四元，統稅庫券五十七元九角，鹽稅庫券五十七元九角五分，金短公債七十元一角五分，念年關稅六十六元二角，整理六厘六十八元一角，九六公債一十一元二角五分（票面百元）。

苧麻質量不佳

受雨水不勻影響　蔴苗短淺不合本國銷場　價值低落日商盡量吸進

苧蔴一項，產於湘鄂各縣，向以潮浙等幫吸收最巨，東洋幫銷場亦不弱，本年各縣所到頭蔴，如六溪口，車埠，蒲圻，嘉魚之白蔴，新堤之晒青蔴，咸甯之青蔴，雖共到達一千餘擔，而貨色因受雨水不勻影響，以致蔴苗短淺，是以頭蔴交割，各幫僅少數吸進，並無特殊生意，盤價亦較去年做小三四兩之譜，本年之收成，估十分之六七，況且，潮，浙，閩等幫最所注重者，蔴身秀長，方合莊口，而東洋幫不嫌貨劣，祇須價賤，即便吸收，今後所到之蔴，若能符合潮浙，閩等幫之用途，則將來生意，尚可望發展，否則將儘量爲東洋幫購去云。

漢證券續漲

但交易仍平淡

昨（星期五）日漢市債券現貨交易市場，開盤以後，各債券價格，較日前均呈上漲，計一善大六角，二善大八角，一九關大二角，水電新票大一元，結果共計成交萬餘票面，其行市如下，一期善後，開無市，收七十四元八角，二期善後，開無市，收八十二元，一九關債，開無市，收四十二元（票面百元）。

花市更冷落

昨成交僅三百餘件

本市棉花市況，因受上海各棉標準下降之影響，以致交易軟弱不振，昨（二十二）日上市買者，申新安記吸收宋埠花二百四十三件，第一紗廠進天門貨一百件，致於盤價，因貨包關係，無大變化，是日共計成交三百四十三包。

金融市況

昨（二十二）日漢市銀錢交易，銀行方面，收交尚未見市，錢業，議場，是日交解情形，仍見清淡，各種行市均呈平和，僅申匯換現洋，相差四角，變元兌換平定，錢業落盤，電匯銀元一千元

國外匯兌

漢口郵政管理局儲金匯業局國外匯率表　民國二十三年六月廿二日

一金磅	一五，四八四
一英金	三，〇七七
一加拿大金元	[illegible]，〇七七
一法郎	[illegible]，二〇三
一披阿司脫	二，〇二〇
一比金	〇，七一七
一港幣	一，一〇五
一拾塔客司	一，一〇五
一星加坡洋	一，八一〇
一盾（南洋荷屬）	二，〇八九
一盧布	一，一六六
一日金	〇，九二二

傷心哉其痛也

『哎喲燙了痛呵』聞其慘酷呼聲見其慘白面色爲母者能無傷心乎然而此種慘劇之發生誰都不能預料及之惟有常備如意膏以防之燙傷之痛雖屬至劇但敷此膏無不立止而速愈

北平報房胡同內官房大院廿號門牌任君受益云『日前鄙人因一時慌忙不介意開水壺將手腕燙傷立即紅腫起泡疼痛非常幸有如意膏即取而搽之當時痛止連搽數次一日餘腫痛全消其靈驗有如此者可感』如意膏治療灼燙割跌固然奇效而治瘰癧疥癬頭爛腳疔痔瘡等症亦極神妙各藥房均有出售或直向上海江西路四五一號韋廉士醫生藥局函購每盒七角六盒三元五角郵費不取

中國人請注意中國貨

起死回生　國寶丹

功效　感冒時邪　食積不化　頭悶胸脹　諸般痧症

……股份有限公司

郵政儲金匯業局

址漢口阜昌街　電話 22671 22672 22673 22674

地球不滅　郵政恆在　儲金安如泰山　啟

定期儲金　期滿可向國內任何郵局取款

通儲存款　隨時可向武漢三鎮二十二郵局之中任何一局存款取款

郵票儲金　便利工人與小學生一元以下儲蓄

支票儲金　便利工商保付支票本國郵局皆可兌付

存簿儲金　便利住戶利息優厚隨時存取

零存整付　積儲子女教育養老等費穩固息厚

存本付息　利息優厚安全可靠

匯兌普及全球

電匯　全國各省市縣及大郵鎮均通電匯範圍廣闊敏捷可靠

票匯　仿銀行匯票辦法各省省會均可通匯

匯票匯兌　全國通匯局所七千餘處

航空匯票　現有航空線附近區域均可航匯

國外匯兌　世界聯郵各國均通匯兌

區內小款匯票　一元以上十元以下小款匯票本省郵局憑票兌付

另有詳章任便取閱

歐亞航空公司

貨輸　郵運　客載

平粵航空線

每逢星期二，四，由本埠飛往洛陽，太原，北平等處。

每逢星期三，五，由本埠飛往長沙，廣州等處。

滬新航空線

每逢星期二，四，在上海，南京，洛陽，西安，蘭州間往返飛行。

以上兩航空線均在洛陽啣接聯運

兩航線內任何兩地點間之飛行航時近

者兩三小時最多者一日半

詳細飛行時刻及客票價目運貨辦

法請向本辦事處詢問

寄信請交任何郵政局

歐亞航空公司漢口站辦事處啟

地址　法租界福煦大將軍路20號

電話　22277

遺失聲明

鄙人遺失上海銀行貸二者六三八儲蓄存摺計洋二百三十一元九角六分又遺失上海銀行中南銀行存款之方形篆字周壽雲印牙章一顆經向上海銀行中南銀行分別補發存摺易章外前摺及章別人拾得聲明作廢

周壽雲啓

鏡外鏡

本公司最有價值的新貢獻

用彈簧套在原有眼鏡上

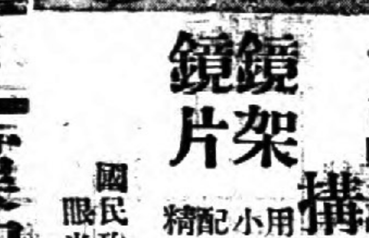

彈簧鼻樑裝卸便利　美觀經濟舒適耐用

優待各界夏令需要起見　特別犧牲限銷一二百副

每副一元五角

一人限購一副售完爲止幸勿被搶足者先購

構造分解：

鏡架　用夾白金精鍊製成配有彈簧能夠縮小收藏甚便任何眼鏡均可套戴

鏡片　配以美國頭號托力克顏色鏡片磨琢精良色素合度深淺可隨意撰配

國民政府實業部註冊　眼光學專門創設十六年

爲替代太陽鏡之翹楚：夏令戴之最適宜：

漢明眼鏡公司啓　漢口中山路新市場下層

豫鄂皖贛四省農民銀行

本行資本額一千萬元現已收足二百五十萬專營農民合作動產及不動產之抵押放款及保證信用放款並放款於農民組織之各種合作社另設儲蓄部辦理各種儲蓄利息優厚保障安全發行一角二角五角一元流通券隨時十足兌現

▲總行漢口湖南街

湖北沙市中山馬路　湖北宜昌二馬路　江西南昌筷子巷　安徽六安箭道巷

江西撫州姚內　江西九江濱江路　河南鄭州大同路　河南鄭州敦睦里

河南開封南書店後　河南潢川南城後街　安徽安慶南門正街　陝西西安梁家牌樓

經理室電話二三三二八　業務處電話二三二二八　電報掛號（有線無線電均爲「農」字）

律師蕭崇勳受任童賓秋君常年法律顧問啓事

本律師經童賓秋君聘任爲常年法律顧問嗣後如有妨害童君一切法益者本律師依法負保障之責此啓

事務所府北一路元慶里一號

先施千里香

全國聞名　上等香水

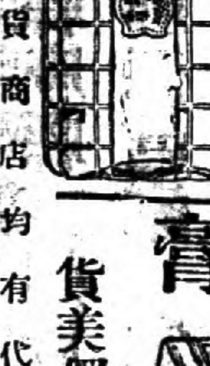

價廉物美　全國百貨商店均有代售

漢口總經理前花樓粵華坊七號誠信號　電話二三二四五號

先施牙膏　貨美價廉

湘鄂川贛四省總經理　中英大藥房　漢口特三區江漢路

分經理　中法大藥房　漢口馬王廟正街

美國新藥　世界馳名　百補聖品　戒毒之王

威利糖絲

救濟現代社會恐慌經濟衰落之一法　解除人類身染鴉片紅丸嗎啡之良藥

全世界第一流戒毒藥劑　威利糖絲

美國威廉喬治博士驚人偉大發明　美國威利化學製藥廠遺方監製

中國總經理　華美洋行　本外埠各大藥房均有經售

安全　無毒　舒適　斷根

詳細功效請看仿單

瘰癧靈藥

◎瘰癧可怕！

◎根本可治愈・四明瘰癧丸・不用怕了！！

武漢經理　中山路水塔對面　海國春藥房

代理　民生路中市惠羅大藥房　中南旅社下層大中西藥房

無敵牌 鮮橘子水 玻璃橘子 即蜜橘汁

純用福橘製造，香甜無比，為暑中唯一飲料

家庭工業社漢口分社 花布街

各埠凡有經理無敵牌出品處均有出售

上海家庭工業社出品

謹告大衆

兜安氏領頭 別人家隨後

市之假冒兜安氏馳名藥膏者為數繁夥是誠奇絕事也凡企圖假冒兜安氏馳名藥膏者殆無不摹倣兜安氏馳名藥膏包裝之顏色及其圖樣然市之值得假冒者亦唯兜安氏馳名藥膏而已蓋在中國出售各種藥膏之中當推兜安氏馳名藥膏為獨一故假冒者竭力摹倣是則兜安氏馳名藥膏最值購買信有證焉兜安氏馳名藥膏悉用最上等之藥料製成本公司廠作經淬科學上之研究費無數之金錢始得發明此方故假冒兜安氏馳名藥膏包裝之顏色及圖樣並非難事惟藥質及治療成分則非所能假冒敗良者也試詢貴友必云兜安氏馳名藥膏為最佳欲購藥膏須睇此最佳者幸勿為假冒貨欺也

兜安氏領頭 別人家隨後

各埠藥房均有出售 上海江西路四八九號兜安氏西藥公司

此膏分大盒小盒兩種 聽憑惠顧者選擇

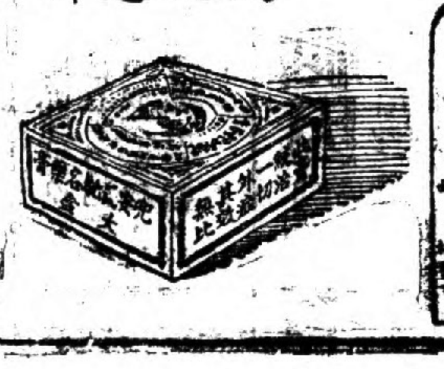

第二個西湖

錦綉般的西湖 誰不欣賞 崇尚 所以俗稱「上有天堂下有蘇杭」

都錦生創作的絲織風景 西湖名勝 有美俱備 買來點綴室內 包管滿目勝景 萬班綺麗 那不像不二個西湖麼 際此無敵犧牲 廉售時期 照碼七折 機會難逢 欲購從速 出品湧到 歡迎參觀

漢口都錦生絲織總所啓

地址 江漢路義成里口　電話 二四八四七

湖北民政廳緊要通告

免費霍亂傷寒預防注射

查時屆夏令，傷寒，霍亂，最易流行。本廳為謀武陽兩地人民安全起見，特組設武陽夏令防疫委員會，於五月二十二日起，舉辦預防注射四個月，力求普及，不取分文。除由省立醫院組織注射隊，並委託各私立醫院代辦，暨挨戶注射外，合亟通告居民人等，一體週知，就近前往下列醫院注射，以杜傳染。此佈。

（一）省立醫院 每日下午三時至五時
（二）仁濟醫院 每星期二六下午二時至四時
（三）鼓樓醫院 每星期一三五上午八時至十時
（四）同仁醫院 每星期二四六下午四時至六時

漢口商業銀行籌備處啓事

啓者本銀行股款前經指定收款地點並以五月底為截止之期茲值期滿各股東交款者隨到隨收其有已認未交之股款請於六月二十五日以前繼續交收仍以湖北省銀行上海銀行正泰錢號長裕錢莊協成錢莊衡源錢莊及本籌備處為收股地點務希早日交收幸弗再延為禱謹啓

平漢鐵路局招標出售空油鐵桶廣告

本路江岸材料廠現存有空油鐵桶八百六十七只，茲擬招標出售，凡願承購者可按照下列簡章辦理（一）報價以每只為單位（二）投標時須隨繳押標費洋一百元，不得標者隨即發還，得標者即在貨款內扣除（三）貨款須於得標後五日內一次繳足，逾期不繳即將押標費一百元充公，與償不得從中損失（四）得標人自行清貨，款之日起於二十日內將貨不分整破一次提清（五）起運時力費概歸得標人自理（六）選標以每只出價最高為得標，但如標價過低時得宣佈無效（七）標函備六月廿三日下午四時以前送江岸材料廠廠長親收，即於是日下午四時在廠當衆開標此佈

遺失圖章聲明作廢

鄙人在漢口鹽業銀行留有印鑑一紙計用圓形篆書陽文黃臨臣三字圖章一顆茲因該章遺失除向該行聲請掛失具保另換新章外用特登報聲明作廢 黃汝梅啓

第六期航空公路建設獎券

準於六月廿九日下午二時在上海逸園當衆開獎

售券最後七天

獎額五萬零六百六十五號　獎金二百四十九萬九千九百一十元

幸勿錯過立致鉅富之機會

售券處

湖北全省經理漢口中源銀號（揚子街）

凡武漢三鎮各大銀行銀號錢莊各大商號以及各捲烟同業均有出售

外埠分銷處　宜昌 招商局歐陽君　沙市 中國銀行　黃石港 永記烟公司　孝感 泰來烟店　圻春 同大仁記

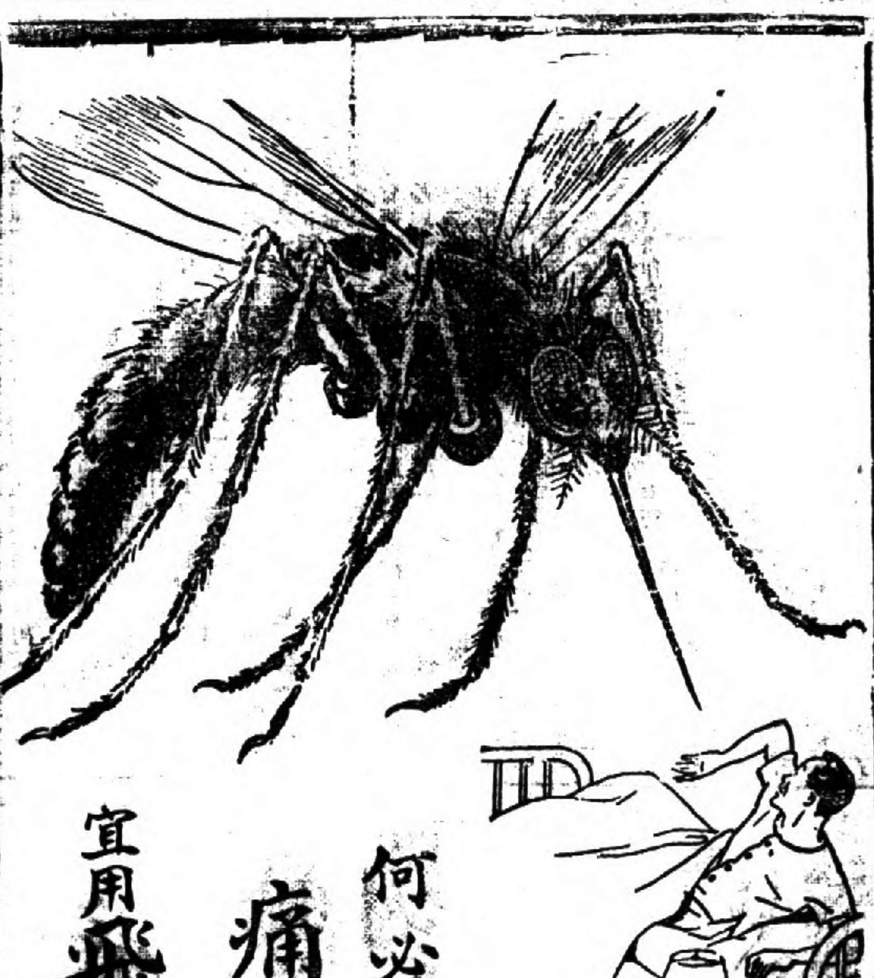

何必忍受 痛苦之夜

宜用飛力脫以殺蚊蟲

蚊蟲嗡嗡之聲。為痛苦之夜之警號。君又何必強為忍受乎。「飛力脫」殺蟲藥水。足以殺此可厭之物。殺蟲力微之代替品。斷無同樣効能。請購取眞正「飛力脫」，而拒受其他僞品。務宜認明黑帶黃罐上之兵士為記。

新奇發明「飛力脫」驅蟲藥膏能驅除各種害蟲無臭不膩請今日即購一管

英語一月通

國立上海商學院教授 周敬瑜編譯

本書編制以文法為中心：學成後會話寫作決不有誤

一天讀一課 一步進一步 專心努力 牢記在心 有始有終 一月成功

一字一句都有漢解 不識字母亦可學習 按步就班讀去將來對於—閱讀 會話 作文 寫信 自能得心應手 毫不困難

●本書有下列八大特點

單語欄 熟讀應用生字以便運用於寫作說話之上
詩文欄 熟讀簡單句子將來脫口而出
造句法 懂得造句子的法門將來寫文說話決不會錯
單語的構造 說明單語構造的變化只要熟讀下筆書寫時拼法極少錯誤
說明欄 指示文法上的門徑條牢記將來寫文談話決不會錯
練習題 練習短句的運用溫故知新讀者獲益不少
英漢小辭典 遇一單字不解其義請查「英漢小辭典」無不一一詳解答
不規則動詞表 將日常應用之不規則動詞大半搜入寫作時便利多多

世界書局出版

原價六角 特價六角四分（外埠郵費一角〇五）

日用英語四千字

世界英語學社出版　定價八角

一日讀四十字！百日便成功！能寫能讀！毫不困難！

▲本書內有單字欄就是生字測驗表
▲本書內有辭彙欄就是漢英辭典
▲本書內有例句欄就是作文辭典

第一步檢查功夫…將單字欄內生字先行查出
第二步記憶功夫…然後將辭彙欄內生字熟記
第三步運用功夫…例句欄內例句運用寫件上

特價六角四分　郵購寄費一角一分　特價六月底截止

漢口交通路世界書局發行

野猪老牌

凡征

我的故鄉是在老山沖裏，山多田少，所有的稻米不夠食用，所以大都在山坡上種雜糧，如高粱紅薯之類。山高林深，野獸繁多。虎豹之類，雖爲人害，還不大顯著，而農民最大的敵害却是野猪。我們平常吃猪肉慣了，以爲這是最笨滯無用的東西，却不會想到牠的祖先比虎豹爲害更大呢。野猪最頑鈍耐傷，不易死。充分成長了的，以其頑鈍和大氣力，連老虎那樣兇猛的傢伙，也不敢去惹牠的。全副本領都在嘴上；兩三寸徑的樹，一嘴就打斷了。性最貪殘，酷嗜破壞。滿山高粱，或是紅薯，不幸遇到這怪物光降，一夜之間，可以摧毀淨盡。沒有吃完的都被打倒了，掘出來了，蹂躪壞了，連地都像犂過一般給弄糟了。農人一年的辛苦，在一夜之間完全沒有了，像一場火災，一陣飛蝗。所以鄉人痛恨野猪。一經發現，所有全村的壯年男子，全都放下工作，儘所有的武器拿出來，一同去追擊。所有的火槍，長矛，大刀，甚至於一根裹鐵的茅籤扭根，大家都來攻擊這人民公敵。有時追捕的時間延長到兩三天，奔走百數十里，山林裏佈滿了好幾百人。無論如何勞苦，無論如何犧牲，不去掉害物是不會罷手。

所以我對於野猪的印像是非常深刻的。

如今武漢滿街都是野猪橫行，實行令我悚然，有談猪色變之慨。

此間蚊子之多，實無可諱言。蚊子不獨吸血，擾人清夢，還要傳瘧疾，還要傷孝子之心。其爲人所深惡痛絕，自是當然。而且憎恨之心，人有同情。對我們自己對之無可奈何的時候，由我們同文同種的東鄰大伸義憤，以其『安住』蚊煙替我們撻伐。忝爲弱者的我們，應該是且感且愧的。想不到么麽小虫，也受帝國主義的威脅。蚊子有知，也應該團結起來反抗了。

『飽去櫻桃重，饑來柳絮輕』，雖然吸血吮膚能，却是道地的國產。難道竟不能和蘇曼殊的蟲子同稱嗎？一般悠悠然自命清明的人，總是誣文人爲浪漫，罵書生爲迂闊。等到緊要關頭，能夠抓起刀根來趕野猪的，又有幾人呢？每次看到那紅色的廣告，看到那裏頭奔竄的野猪，不禁想到貪殘無厭，破壞蹂躪的慘酷，想到東北四省在那縱橫奔馳的踐踏之下，想到對岸會議之正將伸其長喙於華南，想到被髮野祭所引起的悲哀，想到「再過兩年不知爲何國人民」的沉痛語，想到我十四歲的那一年，當仇貨檢查員，深夜赤足奔走的情形，想到這一都如一場夢，如一場慘慘的求醒不得的噩夢……

住在上海的時候，往往看見虹口的日本婦人提着籃子到日本小菜場去買東西。蘿蔔白菜，都由遼遠的海那邊他們的國裏運來。價錢比我國菜場上買的要貴兩三倍，而且不新鮮了；他們是歡歡喜喜地服用。而今人家却告訴我只有安住蚊煙合用，其餘的都不好。這也是一個夢，空虛而且恐怖，宛如看到自己的胸膛已經僵硬，血已凝成汚黑的塊，心已經如朽木似地逐漸剝落——但我希望這真正是一個夢，也許還有痛定的時候。

江漢關後面，日清公司的巨厦威脅地聳立着。櫥窗裏有許多廉價發售的商品。高麗蘋果的廣告，最近才換掉。日本人出賣的「高麗蘋果」。這是多麼驚心動魄的名字！難道也要日本人在南洋美洲等地去發賣他們的「支那貨」嗎！在野猪巨蹄之下，我們宛如一株柔弱的高粱苗，一夜之間，將全被摧毀無餘。現在是青紗帳起的時候了。只有東北四省那些在高粱地裏，死生的人，是不藉安住蚊煙而能夠生存的。誰有肯跟他們聯合起來剿滅野猪呢？

前幾個月，日貨雖流行，然大抵是改頭換面的，如五大力香皂之類。目前則已公然無忌，滿街都是安住蚊煙，仁丹，味之素等。連那些商標上的日本字，恐怕都已經給買客認熟了。看到這種傷心的情形，幾乎連我對於民族的自信心都有點搖動了。一想到野猪，縱是凝結了的血也都要沸騰罷。

（以前我對於新生活運動，未曾談過，以爲說的人很多，用不着我湊熱鬧。但一直到現在，我所感覺到的一點，似還少有人提及。即，新生活運動既以民族復興爲其惟一目標，則運動的趨向應以團結人民的意志，統一人民的行動爲歸，有悍利奮發的氣象，而不拘拘於太平禮讓。應使這個對於民族訓練如立正稍息等基本動作之於軍隊的訓練一樣。那麼，我們爲什麼不可以往新生活中增加一條驅除野猪的信條呢？但我還是講的人心不死的話，假如人家眞非安住蚊煙便不能安睡，那麼我只有承認他是另一世界的人，並且申明我的話不是向他說的。）

圓滿的端節

心心

「房租非付不可了！房東太太向我要了幾次呢。」

「你說過端節給他。」我這樣答覆了妻。果然一連幾天，妻沒再提及房租了。我很得意。我暗暗地感激一班債務人，當他們以「端節給」應付債主時，無意中教訓了我。其實端節是怎麼一回事，今年的端節幾時到，到了又怎樣，這些，在數月前才成家的我，還是糢糢糊糊的。

「討傢具租的，今天來過兩次。」

「再來時，你說過端節給他。」我輕輕巧巧地又應付了一位債主。

「麼婆昨天作滿了兩個月，給她工錢呀。」

「過端節給她。」

「裁縫工錢還差三回，煤錢也……」

「過端節給他們。」

我只這樣答覆。

我的語氣熱辣得像一個老債務人。

「今天是陰曆初三，禮物是非在明天送不可的。」

「過端節給……」

好像魔鬼扼住了我的喉嚨。又好像魔鬼在驅使着我，我不自主地跑回學校。校長不在；跑到他公館裏也不見；又在他慣去的幾個地方亂跑了一陣，總遇不着他，只得回寓。妻說：債主都來過了的。

第二天。陰曆初四日，妻將剛睡着的我喚醒，說債主們在客廳裏等着。我嚇得冷汗直流，連忙穿好衣服，開開房門，見好幾位似曾相識的漢子一齊由椅子上站起，火箭似地向我射來。我失神地把頭一點，點出「請等一等」四個字，泥丸似地，封住了他們的嘴。我大踏步走出寓所，眞的魔鬼在驅使着我，我完全不自主地在學校，校長的公館，校長慣去的幾個地方和我自己的幾位朋友處的路線上跑來跑去。結果還好：我的債主都洽打發了。（未完）

囈語

思廣

漁人捕得了一條大魚，喜，偵探捉得了一個巨盜，也喜。你承認魚與漁人是同類嗎？至少，盜匪的罪惡並不是他自己甘心去建築成的。

窄的街道上，駛着堂皇的汽車，孩子告訴我：「我上街怕被汽車軋死呢」，「好吧，你以後總不到街上去，汽車自然不會來屋子裏軋你」我說，「難道不能將街道築寬些的嗎？」孩子又問，「我那有工夫和你討論這些！」

稿例

第二三六七號

一、本欄徵稿標準如下：1.目的正大：不頹廢，不反動，不攻訐私人。2.內容充實：空洞無物者不取；描寫猥褻者不取。3.篇幅簡短：五百字以內者，優先發表；千字左右者，從緩發表；兩千字以上者，除特約之長篇外，概不刊登。

二、本欄文字，不拘性質。惟特別歡迎觀察深刻，趣味雋永之評論文字。

三、來稿概不退回。謝勿附寄郵票及信封。

四、來稿請加蓋私章，（一稿一章）無章者以却稿論。

五、稿酬按月結算，發酬時在本欄通知。

願堂小識（六十六）

衡赤

金陵古蹟一百首，清祥符周在浚雪客撰，凡絕句百篇，每篇所詠古蹟，皆略有考證，又附宋盱江曾極景建金陵百詠一百首（少四十三首）宋楊備金陵雜詠百首（少三首）共爲一册，雪客自識略云「顧詠金陵者，獨南唐朱存，宋楊備曾極，各有絕句百首，存作間有傳者，楊曾二家，予搜羅數年，未得其全」又云「茲于登眺之餘，得絕句百首，以補楊曾二家所不及，時移事改，觸目興感，不必盡同於二家，亦不必盡異於二家，聊存掌故，不計詞之工拙也」，又前有張芳序略云「遺谷近自山右歸里，寄聲庵床曰，我家金陵，輯成金陵廣記，以當箋組自娛，先出百絕句餉客，觀其自注，訂譌考異，裨補奧頤，非常撰也」，又有胡其毅題詞一篇。

雪客周櫟園亮工之子，曾爲唐書作注，劉氏嘉業堂已刊之，其金陵廣記未見傳本，即此百絕句，亦向所未見也，櫟園事清，累遭貶斥，幾不免於禍，故雪客實多難言之隱，此篇雖云爲存掌故，實則黍離之感，與其人出處之際，時露其屑之思，與泛言古蹟者有異也，意其恐觸忌諱，故附楊曾二家以文之，所謂「時移事改，觸目興感，不必盡同」者，可思矣，不審知言君子，以爲如何？

今日遊藝

光明	王人美	漁光曲
上海	琵琶妮兒 黛	南國天香
世界	何健克	飛船

漢口萬元利湘產銷

精製綿紙捲花

益陽筏蓆　瀏陽夏布　湘潭醬油　非非雨傘　瀏陽編爆　湖南毛筆　鮮味菌油　辣椒香油　紫油嫩薑　安化清茶　湖南跑子

地址：特三區湖北街慎源里　電話[illegible]

遺失聲明

逕啓者敝號遺失二四〇一號電話第二一八五號押款收據一紙計洋二十五元除請保向該局申請另換收據外特登報申明無論何界人士拾着概行作廢　丁合興花料公司啓

遺失聲明

茲遺失電話第三〇九四號第一號押款收據一紙計洋三十元除向電話局補給收據外無論中外人拾得作爲廢紙　天聲舞台啓

遺失作廢

今遺失電話第三四一六號之第九一號押款收據一紙計洋二十五元除向電話局補給外中外人等拾得作爲廢紙　同春元棧號

聲明作廢

啓者敝公司永陽第三九九八號電話以及第二一九七號碼十六年八月十六日押款收據一紙計洋二十五元確已遺失今特爲武漢日報聲明作廢　漢口永陽轉運公司啓

輪船班期預告

上海班　進口　廿三日　長興　蕪湖　公和　廿四日　江新　温州　出口　廿三日　江順　廿四日　瑞和　湘潭

宜昌班　進口　廿四日　江和　出口　廿五日　江和

長沙班　進口　廿三日　同和　出口　廿四日　吉安

中南銀行

實收資本七百五十萬元　各項公積金一百五十萬元　經營商業銀行一切業務並蒙政府特許發行鈔票　合辦鹽業金城大陸中南四銀行準備庫保管準備

總行上海　分行　南京　北平　天津　廈門　杭州　蘇州

漢口分行江漢路九十三號

電話號數　經理室　營業室　二四七五三四

電報掛號有無線一五一一

儲蓄部

（本行）儲蓄種類　△定期　△活期　△零存整付　△整存零付　△存本付息　△紅，素，二色任選

利息優厚　手續簡便　印有詳章　函索即寄

△地址江漢路九十三號　△電話二四七三四　二二五四三

湖北省債基金保管委員會二十三年五月份收支公告

第十號

爲公告事查本會保管第一期第二期漢口市市政公債基金暨二十年二十一年湖北省善後公債基金每月均應照案將收支數目公告以昭信守茲將二十三年五月份各該公債基金收支數目列表公告於後

類別	上月結存	本月收入	本月支出	本月結存
二十年善後公債本息基金	一二一，七四一，六〇	二五，〇〇〇，〇〇	四七六，二〇	一四六，二六五，四〇
第二期市政公債付息基金	二二，六五七，二〇	五，〇〇〇，〇〇	一二九，八〇	二七，五二七，四〇
廿一年善後公債本息基金	一六六，六七三，二〇	四〇，〇〇〇，〇〇	八一，二〇	二〇六，五九二，〇〇
第一期市政公債本息基金	一三四，二二六，六四	（五月底期）三〇，〇〇〇，〇〇	四四五，六八	一六三，七八〇，九六
合計	四四五，二九八，六四	一〇〇，〇〇〇，〇〇	一，一三二，八八	五四四，一六五，七六

湖北省銀行發行輔幣券通告

本行奉令發行一角二角五角輔幣券十足準備凡持有本行輔幣券者積成十角隨時向漢口總行武昌辦事處或本行漢陽堆棧兌換國幣一元額數不加限制並委託下列各銀行商號代理兌換特此通告

漢口代兌處

上海銀行　特三區一碼頭
浙江實業銀行　特三區湖北街
鹽業銀行　大智門
金城銀行　湖北街
大陸銀行　法租界德託美領事街
聚興誠銀行　特三區一碼頭
源豐莊　前花樓正街
寶興莊　特三區洞庭街
中和莊　黃陂街永昇平
協豐莊　前花樓口

同昶春記公司緊要聲明

茲遺失特業交易登記處收條七張（一）儲字第三百八十八號二月二十五日洋一千零五十九元六角四分（二）蓄字第三百八十五號二月二十五日洋三百九十七元三角六分（三）儲字第五百五十九號三月底洋一千三百十二元七角一分（四）蓄字第五百五十六號三月底洋四百九十二元二角七分（五）税字第五十二號五月二十五日洋六百零七元一角一分（六）貨字第三十八號五月二十五日洋六百零七元一角一分（七）蓄字第五十一號五月二十五日洋四百五十五元三角三分以上所失各收條總共計洋四千九百二十一元五角三分除呈請禁烟督察處備案並向特業交易登記處請求補發外無論何人拾得概作廢紙特此鄭重聲明

科學儀器館廉價部

贈送自來水筆

◉營業要目　運動器械　測量儀器　油墨紙張　美術各品　理化器械　工業原料　標本模型　化學藥品　中西文具　教育玩具

內設特價部　六角黃桿鉛筆每打祗售洋八分　雞牌臘紙每全一元一角

＝電刻姓名一律免費＝

茲敝館自創辦迄今歷將三十餘載素蒙貴客光顧交相稱譽今爲酬答盛意起見新由外洋運到最新式刻字機一部凡向敝館購買大中號華孚金筆一支者概贈值洋兩元新民金筆一支免費電刻中西名章多購多贈依上類推贈筆以一千元爲限贈罄截止如購其他水筆者亦免費代刻以副雅意各界仕女欲購從速免抱向隅

上海科學儀器館漢口分館謹啓（地址後花樓正街永興里口　電話二三八〇九號）

中央鐘表唱機公司

全部鐘表唱機犧牲競賣

酬答各界踴躍賜顧起見再贈德國寒暑表第六期航空獎券

最新式長方摩登式夾白金手表花色衆多男女咸宜

特價競賣每只售洋八元

地址中山路首第一家　電話二一三四七號

湘鄂鐵路改訂快車時刻廣告

本路爲實行聯運各路行車時刻網計劃聯絡平漢路快車便利行旅起見特將第五六次快車行車時刻參酌改訂自六月十五日起實行茲將新訂時刻開列如下

第五次快車　徐家棚站下午八時三十分開　長沙東站上午十時四十分到

第六次快車　長沙東站下午四時五十分開　徐家棚站上午七時十分到

中法儲蓄會六月份開獎揭曉

（財政部立案）（實業部註冊）

△特獎頭獎半爲武漢儲戶所得△與新成立之漢行部兩相輝映

本會第一八九次開獎已於六月十五日照例在北平舉行所有得獎號碼印有月刊分寄各儲戶并登報公佈計六月份特獎一個頭獎十個之中漢會儲戶得中五個此外武漢儲戶之中得第二特獎及頭獎號碼者尚有多人此誠漢會儲戶之幸運也茲將得特獎及頭獎號碼儲戶姓名列後儲戶於接到月刊後照章來會領獎可也

特獎一個（上海得）第一特獎三八五一六五九二二（平津得）……漢口李恩良君得……漢口王欣伯君得……漢陽羅乘儒君得……武昌張學微君得……夏正澤君得……

本會另集資本呈奉財政部核准添設甲種儲蓄部已於六月二日正式開幕與第二特區三教街同時并進歡迎各界惠顧儲蓄章程函索即寄　漢口中法儲蓄總分會啓　電話二一八一四

律師范鎬受任趙義記二一房常年法律顧問通告

本律師茲受任趙玉章趙玉和兄弟常年法律顧問嗣後如有侵害上開委任人之營業及名譽信用者本律師當依法保障之　事務所漢口老聯保里二十三號

國府工商部商標局註冊　**美容妙品**　有改造面貌特殊之效能

內服玉容丸　此丸能令皮膚細膩色澤光豔爲美容內服之聖藥服後清潔血液潤澤肌肉立至皮膚雪白光豔無論男女患皮膚粗糙面色黃黑服之確有改造容貌之功效每瓶二元

消黑豔容素　此素能消除皮膚粗糙面色黃黑瘢痕及雞皮皺紋諸不美症之移顫成美可如妙齡女郎每瓶一元每打十元

雀斑藥水　雀斑生於顏面婦女尤多不論男女面有雀斑形滅色財運子嗣均有關係交際方面亦不相宜如不療治並能傳播滿面經克利氏發明此藥經驗每用此藥水一次限六七天即能退除愈後無疤根永不復發定價每瓶二元

酒刺藥水　酒刺生於面部又名面皰男子諸內濃白汁此症流年多患有痛癢粒細尖稍有瘢痕硬且有種種不宜將此藥搽上數次定能治癒每瓶一元

生毛髮藥　此藥能生髮功效神速凡病重生無論病後或男女無毛髮均能生出此藥能發速毛孔黃白稀疏短者能長且保永無脫髮之慮患者一試

化鬚拔毛藥　此藥能除毫毛濃眉及嘴唇上生成之鬍鬚毛厚如以此藥搽上數分鐘即可化盡化鬚拔毛唯一靈藥也　用法另詳仿單價每瓶一元

腋臭藥水　腋下狐臭俗名猪狗臭遇熱汗出此藥搽上即除其臭更甚且能傳染兒女夫婦亦受擾方面亦不相宜重者腋毛必黃而有垢若將此藥一擦黃毛黑臭垢立除愈後永不復發每瓶一元

外埠函購寄費加一　蜀費川邊界照郵章加倍

上海大和公司發行　漢口中山馬路　國海春大藥房總經理

舊書新詩　詩賦詞曲概論

丘瓊蓀著　並裝一冊　一元二角

本書敍述分詩、賦、詞、曲四部，每部又分起原、體製、變律、演進四章，每章又分之以節；舉凡中國美文之重要類目，都在其中。每部中之每類或每體，均有選文若干篇，以為之例。美文為偏於感情的文字，故所選者多富有刺激性的作品，或優美，或壯美，務求能挑動人之感情，而發生雋永或濃烈之興趣者；凡艱澀隱晦之文都不錄。古來傳誦之名作，除篇幅過長，只能割愛外，大都采錄其中；重要作家之傳略，多附見於演進一章中，間及與文學有關之遺聞軼事。本書對於各種出版物中所常見之論說或節目，敍述較略，以至從略；於不常見者，則解釋較詳，以為讀者助。此書不僅為美文概論，並其起原與演進兩章，可作文學史讀；其附錄部分，又可作選本讀。

閒話揚州

揚州名勝風景，自古傳聞，現在尚無專書出版，以供讀者。易君有鑒於此，以生動之筆，描寫揚州名勝古蹟，昭然若揭。共分三章：第一章記述揚州的風土人情，社會習慣及人民生活；第二、三兩章描寫揚州的名勝風景，纖細無遺。凡關於揚州的形勢沿革，古人對於揚州的歌詠以及參考書等，無不網羅盡致，應有盡有；不獨可作遊記指南讀，且可作為一本風俗史讀也。末附珍貴風景照片多幀，尤為難得。

▼▼易君左著　一冊　三角五分

大學二年英文

余楠秋　顧仲彝　編　精裝一冊　二元四角

本書編者鑒於國內完善之大學英文讀本尚鮮，爰特輯「大學一年英文」及「大學二年英文」，以供急需。本書專供大學二年級作讀本，精選古今名著計五十六篇，有小說，戲劇，演說，傳記，遊記，書翰，詩歌。文字淺顯，興趣濃厚，不獨使學生易於閱讀而不感到枯燥，且能引起學生自動研究英文文學之興味。

水與清潔衛生

陳良士編　一冊六角

本書分上下兩編：上編論水；下編論清潔衛生——廢物的排除。本書主要目的有二：(一)期讀者由此得到一些衛生常識，(二)期讀者得到這些衛生常識以後，能集合社會或敦促政府建設這類公益的事業，以達到國民健康之途徑。

中國脊椎動物之研究〔英文本〕

Manual of the Vertebrate Animals of Northeastern and Central China Exclusive of Birds

By Cara D. Reeves

精裝一冊　四元五角

本書分四章：(一)魚類，(二)兩棲類，(三)爬蟲類，(四)哺乳類，舉凡中國東北及中部之脊椎動物，已搜羅殆遍。本書為著者在金陵女子文理學院對於研究生物學第一次的偉大貢獻；至於構造形態之分析及比較，極盡細密之能事；文字簡明，易於研讀。

(甲188)

商務印書館　最近出版新書

新聞學　曹用先著　一冊　三角五分

中國哲學史(小)　馮友蘭著　一冊　二角五分

西洋哲學史(小)　金增嘏著　一冊　二角五分

認識之方法　Montague著　施友忠譯　一冊　三元三角

現代倫理學　張廷健著　一冊　五角

論語古義　楊樹達撰集　一冊　八角

佛教各宗大意　黃懺華編　二冊　二元四角

唯識研究　周叔迦編　一冊　六角五分

神話論　林惠祥著　一冊　三角

中國天主教傳教史　德禮賢著　一冊　四角

民國續財政史　第五六編　第七編　賈士毅著　各三元五角　二元五角

中國歷代民食政策史　馮柳堂著　一冊　二元四角

物權法提要　三潴信三著　孫芳譯　二冊　一元四角

中華債法論綱　柯凌漢著　一冊　三元四角

監獄制度論　芮佳瑞編　一冊　七角

列強戰備比較論　傅先選編　一冊　九角

太平洋大勢　方樂天編述　一冊　一元二角

日俄侵略東北史　陳覺撰述　一冊　一元六角

東北路鑛森林問題　陳覺撰述　一冊　六角五分

教育與禁治　趙演譯　一冊　一元六角

教育政策原理　N. A. Hans著　陳汝衡譯　一冊五　分

兒童節歌曲集　陶知行作歌　趙元任作曲　一冊　八分

日本之職業教育　潘文安編　一冊五　角

荷蘭小朋友　王案意譯　一冊　四角

四部叢刊續編　續出九種

馬氏南唐書　明刊本　宋馬令撰　四冊　一元六角

陸氏南唐書　手鈔錢叔寶本　宋陸游撰　三冊　一元四角

括異志　影宋鈔本　宋張師正撰　二冊　八角

續幽怪錄　宋刊本　唐李復言編　一冊　四角五分

(以下五種已無存書暫停零售其中一統志一種可以預定先給定單)

嘉慶重修一統志　影進呈寫本　二百冊　一百十元　六月底前預定九十九元

李丞相詩集　宋刊本　唐李建勳撰　全一冊　四角

周賀詩集　宋刊本　一冊　四角

朱慶餘詩集　宋刊本　一冊　四角

韋齋集附玉瀾集　明刊本　宋朱松　朱槔撰　三冊　一元五角

▽續編於本年內先出五百冊本年內預定實收二百元

學生國學叢書

陸贄文　周學初選註　一冊　一元二角

歐陽永叔文　黃公渚選註　一冊　八角

三蘇文　黃玉麟選註　二冊　八角五分

侯方域文　朱鳳起選註　一冊　五角

印第安小朋友　王案意譯　一冊　三角

愛斯基摩小朋友　王案意譯　一冊　三角

▼國學基本叢書

唐律疏議　長孫無忌等著　一冊　八角

圖繪寶鑑　夏文彥著　一冊　三角

詩毛氏傳疏　陳奐撰　二冊　一元五角

明詩別裁　沈德潛等選輯　一冊　五角

清詩別裁　沈德潛選輯　一冊　一元四角

B36(23:4)上

培元戒烟膏

是戒烟藥中的聖品　是黑籍地獄中的明星

總發行　漢口中山路　大華藥房　各省各大藥房均有代售

天壽堂姑嫂丸

婦女經病白帶　服香港天壽堂姑嫂丸　永無不育之苦

海狗鞭健腎丸

老你身體如斯虛弱請服

漢口代理　中山路中　德大藥房

全球馳名駐顏益壽催孕強腎聖劑　德國壽爾康補丸

確為固腎培元之聖品！真是萬世不老之奇藥！

壽爾康是採取牛羊猿猴馬鹿等壯健動物新鮮睪丸卵巢腦髓神經等液，用科學新方法，精粹提煉所製成，內分泌實為生命之元素……效力遠勝於市售無數補品，萬洋不能比擬……

內分泌腺與生殖機能

生殖能力是人生的天賦……男女生殖腺因性的刺激而分泌……凡衰弱，不能……壽爾康……確具恢復其生殖機能之大功效……

主治　特效

神經衰弱　遺精　陽痿　早洩　男女性官病　不孕　貧血　補腎　強精　益壽　滋陰　補腦　催孕　駐顏

德國泰斗大學教授……結晶品，為世界……獲得……府衛生試驗所……

壽爾康

專治男子性神經衰弱陽萎早洩遺精夢遺……婦女不孕血虧……

壽爾康

扶陽補腎……久不孕育……

上海南京路五四號▲德國嘉利……

漢口總代理　柯爾登洋行　後城馬路　中德藥房

美國芝加哥大學醫學博士聞亦齊

介紹人　郭泰祺　何成濬　吳國楨　方本仁　孔庚　徐源泉　賀衡夫　周星棠　蘇汰餘　周蒼柏　王敬　朱懷冰　葉蓬　喻育之　汪世鎏　浦心雅　陳時　聞鈞天

會員　曾任北平協和醫院……秋歸國任國民政府內政部中央醫院醫師……

診所　漢口特三區湖北街金城銀行後面金城里一號　電話三二九八一　門診上午九時至十二時下午一時至三時　出診……急症隨請隨到　每逢星期一星期四上午赤貧送診

開明小學課本

教育部審定新課程標準適用

初級用（教學法均已出齊）

國語　葉紹鈞編　審字第八號執照　一至四冊每冊一角　五至八冊每冊一角半

算術　劉薰宇編　審字第九號執照　一二兩冊每冊五分　三至八冊每冊一角

常識　傅彬然編　審字第十號執照　一至四冊每冊一角　五至八冊每冊一角二

高級用（教學法開學前可出齊）

國語　葉紹鈞編

算術　劉薰宇編

社會　傅彬然編

自然　顧均正　賈祖璋編

每冊一律大洋一角五分

樣本備索

開明書店發行

樂善診所

特三區慎源里陶陶旅社對面

醫師朱秀峯

淋濁專科

專門治療急性慢性五淋白濁流膿出血尿道痛苦包皮爛淋濁重症，曾經服用各種德國白濁專藥不能見效或反而變症加重，發生淋毒性附屬症橫痃魚口便毒膀胱炎睪丸炎精囊炎關節炎等，本診所對於上列各症用德國最新科學方法治療，確有把握能於短時期內負責治愈斷根，本所竟於近日社會經濟困難之環境，醫資藥費極其廉價

備有德國最新式紫光殺菌治療器　止濁止痛消散橫痃魚口便毒功效勝過內服藥品

久咳易成癆

多咳則傷肺日久易成癆因癆而致命者不可勝數惟查治癆必愈之藥迄今外國醫藥先進尚無發明現祇唐拾義醫師發明之久咳丸經驗數十年服後直接有革咳除痰之力間接有保肺防癆之功故得社會公認確為根本治咳之特效藥患咳諸君一試便知

每瓶一元二角　（世界各埠）均有經售

總發行所　上海廣西路角　父子大藥廠

婦女病　西藏紅花

疾病為人所難免而婦女之病尤居多數西藏紅花專治月經不調或前或後子宮虛冷久不孕育以及產後血暈惡血不盡偏正頭風腹中痞塊虫蟲等症服之功效如神大盒二元四角小盒一元二角

西藏衛生菜每盒五角

花柳聖藥

結毒紫金丸　專治男女楊梅結毒魚口便毒橫痃下疳白淋赤淋白濁白帶以及發背……一切無名腫毒服此丸氣血每瓶二元各症可愈……

西藏青果

敝號發行西藏青果二十餘年此藥味清淡而性溫和專能清熱去胃火治牙痛喉痛消痰止咳開胃消食清心明目口乾舌燥功效如神賜顧者請認明宏濟藥房招牌庶不致誤

大盒二元中盒一元小盒五角

漢口前花樓特二區楚善里口　宏濟大藥房　電話二三五七七

花柳專科

欲求根治者　最敬信醫師　汪濟舟

本局創設最早於今十餘年　經驗最……

包治各症　立有包單　限期包好　如不痊愈　不取醫費

梅毒　下疳　淋濁　橫痃

地址　本局　漢口……　善同醫局